T.C.

AKSARAY İL ÖZEL İDARESİ

İL ÖZEL İDARESİ 2019 MALİ YILI FAALİYET RAPORU

İL ÖZEL İDARESİ 2019 MALİ YILI FAALİYET RAPORU

Hususi İdareler (Özel İdareler) büyük kalkınma savaşımızda başarı hasılasını artıracak vazifeler almalı ve hususiyle hayat ucuzluğunu temin edecek, yerine göre tedbirler bulmalı ve salahiyetlerini tam kullanmalıdır."

İÇİNDEKİLER

Sunuş 5
Faaliyet Rapru 6
Misyon ve Vizyon 7
Kanuni Yetki ve Sorumluluklar 8
İdareye İlişkin Bilgiler 10
İl Özel İdaresi Araç ve Makina Parkı 11
Mali Hizmetler Müdürlüğü 12
İnsan Kaynakları ve Eğitim Müdürlüğü 13
Destek Hizmetleri Müdürlüğü 19
İmar ve Kentsel İyileştirme Müdürlüğü 23
Plan Proje Yatırım ve İnşaat Müdürlüğü 27
Yol ve Ulaşım Hizmetleri Müdürlüğü 32
Encümen Müdürlüğü 37
Su ve Kanal Hizmetleri Müdürlüğ 41
Kültür ve Sosyal İşler Müdürlüğü 44
Kütüphane Müdürlüğü 44
Ruhsat ve Denetim Hizmetleri Müdürlüğü 45
Ağaçören İlçe Özel İdare 48
Eskil İlçe Özel İdare 49
Gülağaç İlçe Özel İdare 50
Güzelyurt İlçe Özel İdare 51
Ortaköy İlçe Özel İdare 52
Sarıyahşi İlçe Özel İdare 53
Sultanhanı İlçe Özel İdare 54
İl Afet Acil Durum Müdürlüğü 55
İl Milli Eğitim Müdürlüğü 62
İl Kültür ve Turizm Müdürlüğü 70
İl Sağlık Müdürlüğü 71
İl Tarım ve Orman Müdürlüğü 74
Aile Çalışma ve Sosyal Hizmetler Müdürlüğü 79
İl Emniyet Müdürlüğü 82
Gençlik ve Spor İl Müdürlüğü 82
Mali Tablolar 83
İç ve Dış Mali Denetim Sonuçları 84
Kurumsal Kabiliyet ve Kapasite Değerlendirilmesi 87
Öneri ve Tedbirler 87

Sunuş

İl Genel Meclisimizin Değerli Üyeleri;

İl Özel İdaremizin 2019 yılına ait faaliyet raporu 5302 sayılı İl Özel İdaresi Kanununun 39.maddesi ile 5018 sayılı Kamu Mali Yönetim ve Kontrol Kanunun 41. maddesine uygun olarak hazırlanmıştır. Bu raporda Özel İdarenin kendi imkânları ve devletin desteği ile yapmış olduğu faaliyet ve yatırımların gerçekleşme durumları kaydedilmiştir. 2019 bütçe yılı döneminde çalışmalara devam edilmiş, hizmetlerin en iyisine layık olan halkımızın ihtiyaçları ilgili idarelerin tespit ve teklifi ve İl Genel Meclis üyelerimizin katkılarıyla değerlendirilmiş olup, önceliklerine göre büyük oranda çözüme kavuşturulmuştur.Hızla kalkınan ülkemizde AB müktesebatı doğrultusunda kamu yönetimi anlayışındaki gelişmelere paralel olarak yapılan kanuni düzenlemeler sonucu, mahalli idarelerin görev, yetki ve sorumluluk alanları genişlemekte, Kamu kaynağı kullanmada ve yatırımlarda etkisi artmaktadır. Özel İdaremiz bütçe hazırlarken halkın mahalli müşterek niteliğe haiz ihtiyaçlarına öncelik vermekte ve hizmetlerin en süratli ve isabetli bir şekilde ihtiyaç sahiplerine ulaştırılmasına gayret gösterilmektedir. Hizmetlerde verimlilik sağlanmış gereksiz harcama ve israftan ise kaçınılması hedeflenmiştir. Özel İdaremizin görev sahasına, eğitim, sağlık, tarım, çevre-orman, bayındırlık, kültür-turizm, köylerin imar ve inşası gibi pek çok hizmet girmektedir. Bunların daha iyi, en iyi şekilde gerçekleşmesi için pek çok gayret sarf edilmiş ve edilmeye devam edilecektir.Bu cümleden olarak, geçen yıllarda birçok okul-derslik, birçok sağlık ocağı ve diğer hizmet binaları yapılmıştır. Köy içlerinin çamurdan kurtulması ve köylerimizin daha ağaçlı, daha yeşil, daha meyvelik olmasına itina gösterilmiştir. Tarıma, çevreye, kültür ve turizme önem verilmiştir. Özellikle Köydes Projesi çerçevesinde köylerimizin yol ve su hizmetlerinde fevkalade iyileştirmeler sağlanmıştır. Bu vesileyle İl Genel Meclis Başkan ve üyelerimizi, başta Genel Sekreter olmak üzere İl Özel İdare çalışanlarını, ilgili Daire Müdürlerimizi kutluyor, başarılar diliyorum.

Ali MANTI
Vali

FAALİYET RAPORU;

5018 sayılı Kamu Mali Yönetimi ve Kontrol Kanunu'nun 41.maddesinde Kamu İdarelerinin stratejik planlama ve performans programları uyarınca yürütülen faaliyetleri, belirlenmiş performans göstergelerine göre, hedef ve gerçekleşme durumu ile meydana gelen sapmaların nedenlerini açıklayacak ve İdarenin faaliyet sonuçlarını gösterecek şekilde faaliyet raporu hazırlamaları hükme bağlanmıştır.

Mali saydamlık ve hesap verme sorumluluğunun en önemli unsurlarından olan faaliyet raporları bir yıllık bütçe uygulamasının sonrasında üst yöneticiler ve kendilerine bütçe ile ödenek tahsis edilen harcama yetkilileri tarafından hazırlanır. Faaliyet raporları aynı zamanda performans esaslı bütçeleme sisteminin de temel taşlarından biridir. Faaliyet Raporu "Kamu İdarelerinin stratejik plan ve performans programları uyarınca yürütülen faaliyetlerini, belirlenmiş performans göstergelerine göre hedef ve gerçekleşme durumu ile meydana gelen sapmaların nedenlerini açıklayan, İdare hakkındaki genel ve mali bilgileri içeren rapordur."

GENEL BİLGİLER
Misyon ve Vizyonumuz;

Misyon;

Aksaray İl Özel İdaresinin misyonu geçmişte, İl Özel İdaresi Kanunu ve diğer kanunlarla verilen görevleri demokratik, çağdaş, katılımcı, şeffaf, sürekli ve hesap verilebilir bir yönetim anlayışı ile kıt olan kaynakların hizmet öncelikleri dikkate alınarak, etkin, verimli ve kaliteli bir şekilde İl halkının yerel müşterek ihtiyaçlarını, kanun ve yönetmeliklere uygun olarak yerine getirmektir.

Vizyon;

Çağdaş, katılımcı, ihtiyaç odaklı, verimli, ulaşılabilir ve şeffaf yerel yönetim anlayışı ile istenen ve hedeflenen eğitim-öğretim, kültür, turizm, sağlık, spor, imar, ulaşım, tarım ve hayvancılık ile AB standartlarını yakalamış, havası ve suyu temiz, yeşili bol üreten ve her sahada başarılı olan model bir Aksaray.

KANUNİ YETKİ GÖREV VE SORUMLULUKLAR

ÖZEL İDARENİN KURULUŞU ;

Anayasamızın 127. maddesine ve 5302 sayılı İl Özel İdaresi Kanunu'na göre İl Özel İdaresi, İl halkının mahalli müşterek ihtiyaçlarını karşılamak, İl Özel İdaresinin kuruluşunu, organlarını, yönetimini, görev, yetki ve sorumlulukları ile çalışma usul ve esaslarını düzenlemek, kuruluş esasları kanunla belirtilen ve karar organları yine kanunda gösterilen, seçmenler tarafından seçilerek oluşturulan, taşınır taşınmaz malları ile müstakil bütçesi olan, idarî ve malî özerkliğe sahip kamu kuruluşudur. İl Özel İdaresinin organları Vali, İl Encümeni ve İl Genel Meclisidir. İl Özel İdaresinin görev alanı il sınırlarını kapsar.

GÖREV VE YETKILERI ;

5302 sayılı İl Özel İdaresi Kanunu'nun 6.maddesi, İl Özel İdaresinin görev ve sorumluluklarını belirlerken, bu görev ve sorumlulukları iki bölümde ele almıştır. Birinci bölümde yer alan görev ve sorumluluklar "İl sınırları içinde", ikinci bölümde yer alan görev ve sorumluluklar "Belediye sınırları dışında" İl Özel İdarelerine görev olarak verilmiştir. 5302 sayılı İl Özel İdaresi Kanunu'nun dışında, diğer bazı kanunlarla da İl Özel İdaresine verilmiş görevler mevcuttur.

a) İl Sınırları İçindeki Görevleri;

- Gençlik ve Spor
- Sağlık
- Tarım
- Sanayi ve Ticaret
- İlin Çevre Düzeni Planı
- Bayındırlık ve İskan
- Toprağın Korunması, Erozyonun Önlenmesi
- Kültür, Sanat, Turizm
- Sosyal Hizmet ve Yardımlar
- Yoksullara Mikro Kredi Verilmesi
- Çocuk Yuvaları ve Yetiştirme Yurtları
- İlk ve Orta Öğretim Kurumlarının Arsa Temini, Binalarının Yapım, Bakım ve Onarımları ile Diğer İhtiyaçlarının Giderilmesi

b) Belediye Sınırları Dışındaki Görevleri;

- İmar
- Yol, Su, Kanalizasyon
- Katı Atık, Çevre
- Acil Yardım ve Kurtarma
- Orman Köylerinin Desteklenmesi
- Ağaçlandırma Park ve Bahçe Tesisi

c) Diğer Kanunlarla Verilen Görevler;

- 3202 sayılı Köye Yönelik Hizmetler Hakkında Kanun
- 222 sayılı İlköğretim ve Eğitim Kanunu
- 3194 sayılı İmar Kanunu

- 4562 sayılı Organize Sanayi Bölgeleri Kanunu
- 2872 sayılı Çevre Kanunu
- 3285 sayılı Hayvan Sağlığı ve Zabıtası Kanunu
- 2510 sayılı İskan Kanunu
- 7478 sayılı Köy İçme Suları Kanunu
- 3998 sayılı Köy Mezarlıklarının Korunması Hakkında Kanun
- 7402 sayılı Sıtmanın İmhası Hakkında Kanun
- 1593 sayılı Umumi Hıfzıssıhha Kanunu

5302 sayılı İl Özel İdaresi Kanunu;

MADDE 69.- İl Özel İdaresi, yangın, sanayi kazaları, deprem ve diğer doğal afetlerden korunmak veya bunların zararlarını azaltmak amacıyla ilin özelliklerini de dikkate alarak gerekli afet ve acil durum planlarını yapar, ekip ve donanımı hazırlar." Hükmü yer almıştır.

İl Özel İdaresine, hizmetleri ile ilgili olarak, halkın görüş ve düşüncelerini belirlemek amacıyla kamuoyu yoklaması ve araştırması yapma görev ve yetkisi verilmiştir.

İl Özel İdaresinin görevleri, Devletin tüm görev ve fonksiyonlarını (savunma, asayiş, yargı ve dışişleri hariç) kapsar niteliktedir. Bu görevlerin fiilen, kaynak ve teşkilatlanma açısından yerine getirilmesi ise, mümkün olmamaktadır. İl Özel İdarelerine 5302 sayılı İl Özel İdaresi Kanunu, 3202 sayılı Köye Yönelik Hizmetler Hakkında Kanun ve diğer kanunlarla verilen görevler, o kadar geniş kapsamlıdır ki, bu görevlerin, hemen hemen tamamı merkezi yönetim birimleri tarafından da yürütülmektedir. Özel İdarelere verilen görevleri, yerel yönetim görevi mi yoksa merkezi yönetim görevi mi kesin çizgilerle ayırmak mümkün değildir. Oysaki 22.02.2005 tarihli 5302 sayılı İl Özel İdaresi Kanunu'nda sayılan görevlerin, "Mahalli ve müşterek nitelikte olması" gerektiği belirtilmiştir.

FAALİYETLERI İZLEME - DEĞERLENDİRME VE RAPORLAMA SISTEMİ

5302 sayılı İl Özel İdaresi Kanunu'nun 39.maddesinde İl Özel İdarelerinin faaliyetleri ile ilgili şu ifadeler yer almıştır:

“Vali, 5018 sayılı Kamu Mali Yönetimi ve Kontrol Kanunu'nun 41.maddesinin 4. fıkrasında belirtilen biçimde; stratejik plan ve performans hedeflerine göre yürütülen faaliyetleri, belirlenmiş performans ölçütlerine göre hedef ve gerçekleşme durumu ile meydana gelen sapmaların nedenlerini açıklayan faaliyet raporunu hazırlar. Faaliyet raporu mart ayı toplantısında Vali veya Genel Sekreter tarafından İl Genel Meclisine sunulur. Raporun bir örneği İçişleri Bakanlığına gönderilir ve kamuoyuna da açıklanır.” denilmektedir.

İDAREYE İLİŞKİN BİLGİLER

Teşkilat Yapısı;

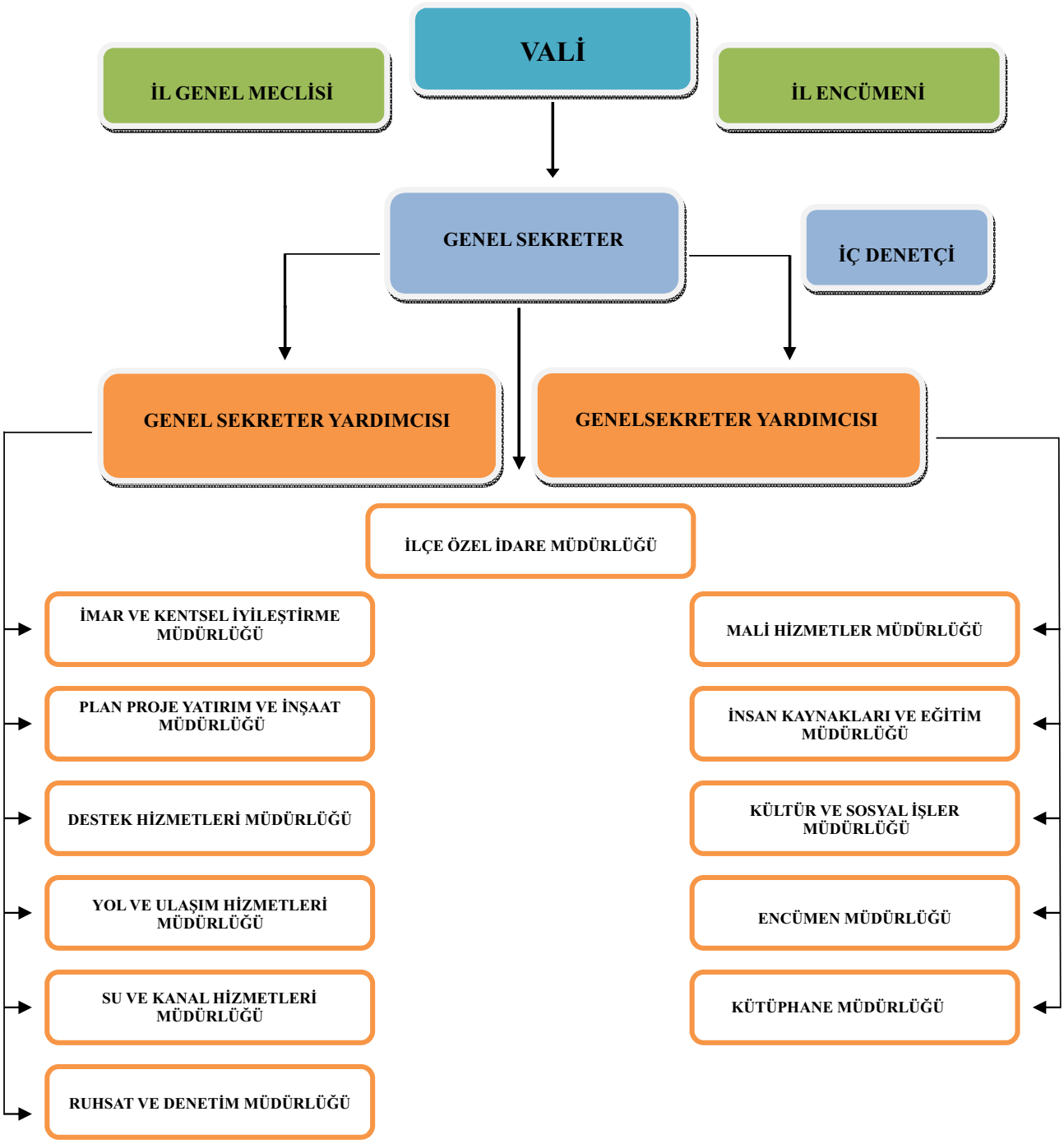

Araç ve Makina Parkı;

	ARACIN CİNSİ	TOPLAM
1.	Binek Tipi Otomobil	21
2.	Çift Şöf. Mah. Pikap	10
3.	Minibüs	4
4.	Otobüs	7
5.	Tek. Şöf. Mah. Dam. Kamyon	15
6.	Sabit Kasalı Kamyon	1
7.	Dozer	1
8.	Greyder	15
9.	Lastik Tekerlekli Yükleyici	4
10	Ekskavatör	6
11	Kanal Kazıcılı-Ön Yükleyici	3
12	İtfaiye	0
13	Çöp Aracı	9
14	Treyler çekici	3
15	Mobil vinç	1
16	Fok Lift	1
17	Vibrasyonlu Silindir	4
18	Lastik Tekerlekli Silindir	1
19	Asfalt Yama Silindiri	1
20	Vidanjör	1
21	Su Tankeri (Arazöz)	2
22	Seyyar Su Tankeri	1
23	Akaryakıt Tankeri	1
24	Akaryakıt Nakil Aracı	0
25	Asfalt Serme Damtrak	5
26	Asfalt Pleti	1
27	Seyyar Kaynak Makinası	2
28	Kar Püskürtme Makinası	1
29	Yat+Yem Kamp Treyler	2
30	Çekici Dorse	2
31	Mıcır Eleme Makinası	1
32	Jeneratör	2
T O P L A M		**128**

FAALİYETE VE PERFORMANSA DAİR BİLGİ VE DEĞERLENDİRMELER

A- İL ÖZEL İDARESİ

1- MALİ HİZMETLER MÜDÜRLÜĞÜ

44.68.01.04 – AKSARAY MALİ HZİMETLER MÜDÜRLÜĞÜ

KURUMSAL SINIFLANDIRMA	FONKSİYONEL SINIF.	FİN. TİPİ	EKONOMİK SINIF.	AÇIKLAMA	Net Bütçe Ödeneği Toplamı	Bütçe Gideri Toplamı	İptal Edilen Ödenek	Sonraki Yıla Devreden Ödenek
44.68.01.04	01.1.1.00.000	5	03.04	Görev Giderleri	60.000,00	27.165,12	32.834,88	0
44.68.01.04	01.1.1.00.000	5	03.06	Temsil Ve Tanıtma Giderleri	15.000,00	0	15.000,00	0
44.6 .01.04	01.1.1.00.000	5	03.07	Menkul Mal,Gayrimaddi Hak Alım,Bakım Ve Oanrım Gid.	6.000,00	0	6.000,00	0
44.68.01.04	01.1.2.00.000	5	05.08	Gelirlerden Ayrılan Paylar	1.404.402,70	1.404.402,70	0	0
44.68.01.04	01.1.2.00.000	5	09.06	Yedek Ödenek	4.500.000,00	4.491.248,88	8.751,12	0
44.68.01.04.00	01.3.9.00.000	05	01.03	İşçiler	4.000,00	3.976,99	23,01	0
44.68.01.04	01.6.0.00.000	5	07.01	Yurtiçi Sermaye Transferleri	2.825.500,00	2.825.250,00	250,00	0
TOPLAM					**8.814.902,70**	**8.752.043,69**	**62.859,01**	**0**

1- **Yedek ödenek harcama kalemine toplam 4.500.000,00 TL ödenek konulmuştur ve ihtiyaç duyulan harcama kalemlerine encümen kararı ile aktarılmıştır.**
2- **Vilayetlere Hizmet Götürme Birliği harcama kalemine 2018 yılı kesin hesabına göre gelirlerin %1 oranında toplam 837.750,00 TL ödenek konmuş ve yılı içinde birlik hesaplarına aktarma yapılmıştır.**
3- **Ahiler Kalkınma Ajansına, Kalkınma Ajansları Kanununa 2018 yılı kesin hesabına göre gelirlerin %1 oranında toplam 837.750,00 TL ödenek konmuş ve yılı içinde birlik hesaplarına aktarma yapılmıştır.**
4- **Merkez İlçe Birliklere yardım ödeneği için verilen 1.150.000,00 TL ödenek 2019 Mali yılı içinde Merkez İlçe Köylere Hizmet Götürme Birlik Başkanlığı hesabına aktarma yapılmıştır.**

2- İNSAN KAYNAKLARI VE EĞİTİM MÜDÜRLÜĞÜ FAALİYET TABLOSU

44.68.01.05 - AKSARAY-İNSAN KAYNAKLARI VE EĞİTİM MÜDÜRLÜĞÜ								
KURUMSAL SINIFLANDIRMA	FONKSİYONEL SINIF.	FİN. TİPİ	EKONOMİK SNIF.	AÇIKLAMA	Net Bütçe Ödeneği Toplamı	Bütçe Gideri Toplamı	İptal Edilen Ödenek	Sonraki Yıla Devreden Ödenek
44.68.01.05.0	01.1.1.00.000	5	03.06	Temsil Ve Tanıtma Giderleri	2.720.000,00	2.719.989,03	10,97	0
44.68.01.05.00	01.3.9.00.000	5	01.01	Memurlar	5.323.000,00	5.236.110,91	86.889,09	0
44.68.01.05.00	01.3.9.00.000	5	01.02	Sözleşmeli Personel	1.500.000,00	1.017.827,18	482.172,82	0
44.68.01.05.00	01.3.9.00.000	5	01.03	İşçiler	4.500.000,00	3.132.584,94	1.367.415,06	0
44.68.01.05.00	01.3.9.00.000	8	01.05	Diğer Personel	4.000.504,03	4.000.504,03	0	17.574,40
44.68.01.05.00	01.3.9.00.000	5	02.01	Memurlar	1.000.000,00	796.019,17	203.980,83	0
44.68.01.05.00	01.3.9.00.000	5	02.03	İşçiler	800.000,00	788.089,35	11.910,65	0
44.68.01.05.00	01.3.9.00.000	8	02.05	Diğer Personel	2.264.687,92	2.264.687,92	0	0
44.68.01.05.00	01.3.9.00.000	5	03.03	Yolluklar	550.000,00	207.392,54	342.607,46	0
44.68.01.05.00	01.3.9.00.000	5	03.04	Görev Giderleri	2.000,00	1.736,66	263,34	0
44.68.01.05.00	01.3.9.00.000	5	03.05	Hizmet Alımları	4.165.000,00	4.145.480,16		0
44.68.01.05.00	01.3.9.00.000	5	03.07	Menkul Mal, Gayrimaddi Hak Alım, Bakım Ve Onarım Gid.	35.000,00	3.540,00	31.460,00	0
44.68.01.05.00	01.3.9.00.000	5	03.09	Tedavi Ve Cenaze Gid.	15.000,00	0	15.000,00	0
44.68.01.05.00	01.1.2.00.000	5	05.02	Hazine Yardımları (Mahalli İdare Yardımları)	170.000,00	170.000,00	0	0
44.68.01.05.00	01.3. .00.000	5	05.03	Kar Amacı Gütmeyen Kuruluşlara Yapılan Transferler	40.000,00	27.500,00	12.500,00	0
44.68.01.05.00	01.3.9.00.000	5	06.03	Gayri Maddi Hak Alımları	10.000,00	0	10.000,00	0
44.68.01.05.00	01.3.9.00.000	5	09.01	Personel Yedek Ödeneği	40.000,00	0	40.000,00	0
44.68.01.05.00	04.5.1.00.000	8	01.01	Memur	1.605.548,79	1.575.548,79	0	30.000,00
44.68.01.05.00	04.5.1.00.000	8	01.03	İşçiler	10.472.257,61	9.259.752,40	0	1.212.505,21
44.68.01.05.00	04.5.1.00.000	8	02.01	Memurlar	252.907,02	252.907,02	0	0
44.68.01.05.00	04.5.1.00.000	8	02.03	İşçiler	1.553.075,05	1.553.075,05	0	0
TOPLAM					**41.018.980,42**	**37.152.745,15**	**2.604.210,22**	**1.260.079,61**

İNSAN KAYNAKLARI VE EĞİTİM MÜDÜRLÜĞÜ

- 22 Mayıs 2016 gün ve 29719 Sayılı Resmi Gazete'de yayımlanan İçişleri Bakanlığı İl Özel İdareleri Norm Kadro İlke ve Standartlarına dair Yönetmelikte Değişiklik Yapılmasına İlişkin Yönetmelikteki Ek–1 Özel İdareler Tasnif Cetveli A–4 (300.000 – 399.999) Grubunda yer alan Aksaray İlinin Norm Kadro Cetveli aşağıda gösterilmiştir.

Aksaray İl Özel İdaresi Norm Kadrosu;

SINIFI	NORM KADRO
GENEL SEKRETER	1
GENEL SEKRETER YARDIMCISI	2
HUKUK MÜŞAVİRİ	1
AVUKAT	3
MÜDÜR	15
UZMAN	8
ŞEF	30
MALİ HİZMETLER UZMANI	2
MALİ HİZMETLER UZMAN YARDIMCISI	1
İDARİ PERSONEL	68
TEKNİK PERONEL	55
SAĞLIK PERSONELİ	18
YARDIMCI HİZMETLER PERSONELİ	27
MEMUR KADROLARI TOPLAMI	**231**
SÜREKLİ İŞÇİ TOPLAMI	**116**
NORM KADRO TOPLAMI	**347**

İl Genel Meclisi Tarafından İhdas Edilen Norm Kadrosu;

SINIFI	NORM KADRO
GENEL SEKRETER	1
GENEL SEKRETER YARDIMCISI	2
İÇ DENETÇİ	3
HUKUK MÜŞAVİRİ	1
AVUKAT	2
MÜDÜR	12 + (7 İlçe Özel İdare Müdür , 1 Şahsa Bağlı)
UZMAN	4
SİVİL SAVUNMA UZMANI	1
ŞEF	10
MALİ HİZMETLER UZMANI	1
MALİ HİZMETLER UZMAN YARDIMCISI	1
MUHASEBECİ	2
V.H.K. İ.	25
MEMUR	8
AYNİYAT SAYMANI	1
ŞOFÖR	11
TEKNİK PERSONEL	55
SAĞLIK PERSONELİ	1
YARDIMCI HİZMET PERSONELİ	4
MEMUR KADROLARI TOPLAMI	**153**
SÜREKLİ İŞÇİ TOPLAMI	**85**
NORM KADRO TOPLAMI	**238**

Mevcut Personel Durumu;

- Aksaray İl Özel İdaresinde 42 Genel İdare Hizmetleri, 30 Teknik Hizmetler, 2 Yardımcı Hizmetler, 15 Sözleşmeli, 89 Sürekli İşçi ve 74 Aksaray İl Özel İdaresi Personel Ltd. Şti. İşçisi olmak üzere toplam 252 personeli mevcuttur.

S. NO	KADRO UNVANLAR	SINIFI	TOPLAM
1	Genel Sekreter	GİH	1
2	Genel Sekreter Yardımcısı	GİH	2
3	İç Denetçi	GİH	1
4	Şube Müdürü	GİH	6
5	Müdür (Şahsa Bağlı)	GİH	2
6	İlçe Özel İdare Müdürü	GİH	3
7	Mali Hizmetler Uzman Yardımcısı	GİH	1
8	Sivil Savunma Uzmanı	GİH	1
9	Şef	GİH	7
10	Muhasebeci	GİH	2
11	V.H.K.İ	GİH	12
12	Memur	GİH	4
Genel İdare Hizmetleri Personel Toplamı			**42**
13	İnşaat Mühendisi	TH	3
14	Makine Mühendisi	TH	3
15	Elektrik Mühendisi	TH	2
16	Harita Mühendisi	TH	2
17	Ziraat Mühendisi	TH	3
18	Jeoloji Mühendisi	TH	1
19	Bilgisayar Mühendisi	TH	1
20	Mimar	TH	2
21	Tekniker	TH	12
22	Teknisyen	TH	1
Teknik Hizmetler Personel Toplamı			**30**
23	**Avukat (Kısmi Zamanlı Sözleşmeli)**	AH	1
24	**Avukat (Tam Zamanlı Sözleşmeli)**	AH	1
25	**İnşaat Mühendisi (Sözleşmeli)**	TH	8
26	**Harita Mühendisi (Sözleşmeli)**	TH	1
27	**Elektronik Mühendisi (Sözleşmeli)**	TH	1
28	**Harita Teknikeri (Sözleşmeli)**	TH	3
Sözleşmeli Personel Toplamı			**15**
29	Hizmetli	YH	2
Yardımcı Hizmetler Personel Toplamı			**2**
30	**Sürekli İşçi**	**İşçi**	**89**
31	**Aksaray İl Özel İdaresi Personel Ltd. Şti. İşçisi**	**İşçi**	**74**
GENEL PERSONEL TOPLAMI			**252**

Personelin Birimlere Dağılımı;

BİRİM	MEMUR	SÖZLEŞMELİ	İŞÇİ	TOPLAM
Genel Sekreterlik	1			**1**
Genel Sekreter Yardımcılığı	1			**1**
İç Denetçi	1			**1**
Müdür	3			**3**
Hukuk Bürosu		2	1	**3**
İnsan Kaynakları ve Eğitim Müdürlüğü	4		5	**9**
Mali Hizmetler Müdürlüğü	9		2	**11**
Encümen Müdürlüğü	2		3	**5**
Destek Hizmetleri Müdürlüğü	5		35	**40**
Plan Proje Yatırım ve İnşaat Müdürlüğü	9	1	1	**11**
İmar Kentsel İyileştirme Müdürlüğü	5	3		**8**
Su ve Kanal Hizmetleri Müdürlüğü	9	3	2	**14**
Yol ve Ulaşım Hizmetleri Müdürlüğü	3	5	6	**14**
Ruhsat ve Denetim Müdürlüğü	4			**4**
Kültür ve Sosyal İşler Müdürlüğü	8		23	**31**
Ağaçören İlçe Özel İdaresi	2		1	**3**
Eskil İlçe Özel İdaresi	1		1	**2**
Gülağaç İlçe Özel İdaresi	1		1	**2**
Ortaköy İlçe Özel İdaresi	1		1	**2**
Güzelyurt İlçe Özel İdaresi	1			**1**
Enerji ve Tabii Kaynakları Bakanlığı	1			**1**
İçişleri Bakanlığı	1			**1**
Köylere Hizmet Götürme Birliği	1			**1**
İl Milli Eğitim Müdürlüğü	1	1		**2**
Valilik			6	**6**
Kültür ve Turizm İl Müdürlüğü			1	**1**
TOPLAM	**74**	**15**	**89**	**178**

İL ÖZEL İDARE PERSONELİ
BAY-BAYAN DAĞILIMI

SINIFI	BAY	BAYAN	TOPLAM
MEMUR	64	10	74
SÖZLEŞMELİ	10	5	15
İŞÇİ	80	9	89
AKSARAY İL ÖZEL İDARESİ PERSONEL LTD. ŞTİ. İŞÇİSİ	67	7	74
TOPLAM	221	31	252

İletişim Bilgileri;

Adres: Yunus Emre Mahallesi 15. Bulvar No:2 68200 Merkez/Aksaray
Tel : (0382) 215 36 95
e- posta: 68ozelidare@icisleri.gov.tr

3- DESTEK HİZMETLERİ MÜDÜRLÜĞÜ FAALİYET TABLOSU

44.68.01.13 - AKSARAY-DESTEK HİZMETLERİ MÜDÜRLÜĞÜ								
KURUMSA SINIFLANDIRMA	FONKSİYONEL SINIF.	FİN. TİPİ	EKONOMİK SINIF.	AÇIKLAMA	Net Bütçe Ödeneği Toplamı	Bütçe Gideri Toplamı	İptal Edilen Ödenek	Sonraki Yıla Devrede Ödenek
44.68.01.13	01.3.9.00 000	5	01.03	İşçiler	146.923,33	146.423,33	500,00	0
44.68.01.13	01.3.9.00.000	5	03.02	Tüketime Yönelik Mal Ve Malzeme Alımları	5.234.476,67	5.225.839,51	8.637,16	0
44.68.01.13	01.3.9.00.000	5	03.05	Hizmet Alımları	446.000,00	444.158,42	1.841,58	0
44.68. 1.13	01.3.9.00.000	5	03.07	Menkul Mal, Gayrimaddi Hak Alım, Bakım Ve Onarım Giderleri	2.499.026,44	2.497.792,94	1.233,50	0
44.68.01.13	01.3.9.00.000	5	06.01	Mamul Mal Alımları	1.241.173,56	1.241.173,56	0	0
44.68.01.13	01.9.9.00.000	8	06.01	Mamul Mal Alımları	9,06	0	9,06	0
TOPLAM					**9.567.609,06**	**9.555.387,76**	**12.221,30**	**0**

- İşçilerin fazla mesai karşılığında toplam **146.423,33-TL** ödeme yapılmıştır.
- İdaremize ait araç ve iş makinelerinde kullanılmak üzere, **544.173,89.-Litre motorin, 9.321,73.-Litre 95 oktan kurşunsuz benzin** ve yağ kullanılarak toplam **2.986.944,73-TL** harcama yapılmıştır,
- 2019 Mali Yılında Destek Hizmetleri Müdürlüğü 1 Müdür Vekili, 2 Tekniker, 1 Şef, 1 Hizmetli ve kısıtlı sayıda şoför, Operatör T.İ.S. işçisi ve İl Özel İdaresi Şirketine bağlı şoför, operatör ve bedenişçileri ile faaliyet göstererek, hizmet vermektedir.

- **(01.01.2019-31.12.2019)** tarihleri arasında kolluk kuvvetlerince el konulan toplam **41.580-Kg Kaçak Petrol ve Ürünleri** teslim alınmıştır.

- Taşıt Alımları Harcama kaleminden Devlet Malzeme Ofisi Genel Müdürlüğünden 4734 Sayılı Kamu İhale Kanunu'nun 3'üncü maddesinin (e) bendine göre; **1.241.173,56-TL** bedel karşılığında **1 adet Caterpiller 120M** iş makinesi Greyder satın alınmış olup, makine parkımıza dâhil edilmiştir,

- Avadanlık ve Yedek Parça Alımları" **1.200.345,11-TL,** "Taşıt Bakım ve Onarım Giderleri" **362.684,06-TL** ile "İş Makinesi Onarım Giderleri" **414.071,00-TL** olarak İdaremiz Araç ve İş Makinelerinin Bakım ve Onarım Giderleri ile Lastik Alımlarına **toplam 1.977.100,17.-TL** harcama yapılmıştır.
- Müdürlüğümüzce İlimiz Merkez İlçeye Bağlı Köylerde kullanılmak üzere; **30 adet (400 lt kapasiteli) Çöp Konteyneri,** 4734 Sayılı Kamu İhale Kanunu'nun 22.Maddesinin (d) bendine göre doğrudan temin usulü ile **22.302,00.-TL (KDV) HARİÇ** bedel ile teknik şartnamede belirtilen özelliklere uygun olarak satın alınmıştır.

- Merkez İlçeye bağlı tüm köylerimizin haftada bir kez olmak üzere; evsel atıkları düzenli bir şekilde toplanmaktadır.

- 2019 Mali yılında İdaremizce 7020 sayılı Bazı Alacakların Yeniden Yapılandırılması ile Bazı Kanunlarda ve Bir Kanun Hükmünde Kararnamede Değişiklik Yapılmasına Dair kanunun Geçici 1'inci maddesi ve 7103 sayılı Vergi Kanunları İle Bazı Kanun ve Kanun Hükmünde Kararnamelerde Değişiklik Yapılması hakkında kanunun geçici 1'inci maddesi hükmü gereğince gerçek ve tüzel kişiler ile bunların kanunu mirasçıları tarafından **53 adet hurda araç** teslim alındığı.

4- İMAR VE KENTSEL İYİLEŞTİRME MÜDÜRLÜĞÜ FAALİYET TABLOSU

44.68.01.14 - AKSARAY-İMAR VE KENTSEL İYİLEŞTİRME MÜDÜRLÜĞÜ								
KURUMSAL SINIFLANDIRMA	FONKSİYONEL SINI.	FİN. TİPİ	EKONOMİK SINIF.	AÇIKLAMA	Net Bütçe ÖdeneğiToplamı	Bütçe Gideri Toplamı	İptal Edilen Ödenek	Sonraki Yıla Devreden Ödenek
44.68.0 .14	01.3.9.00.000	5	03.02	Tüketime Yönelik Mal Ve Malzeme Alımları	20.000,00	0	0	20.000,00
44.68.01.14	01.3.9.00.000	5	03.04	Görev Giderleri	60.000,00	0	0	60.000,00
44.68.01.14	01.3.9.00.000	5	03.05	Hizmet Alımları	1.072.349,26	207.843,34	0	864.505,92
4.68.01.14	01.3.9.00.000	5	03.07	Menkul Mal Gayrimad İ Hak Alım Bakım Ve Onarım Giderleri	50.000,00	31.728,96	0	18271,04
44.68.01.14	01.3.9.00.000	5	06.04	Gayrimenkul Alımları Ve Kamulaştırması	20.000,00	19.818,01	181,99	0
44.68.01.14	01.3.9.00.000	8	06.07	Gayrimenkul Büyük Onarım Giderleri	709.593,01	41.094,09	0	668.498,92
TOPLAM					**1.931.942,27**	**300.484,40**	**181,99**	**1.631.275,88**

2019 Yılı İmar ve Kentsel İyileştirme Müdürlüğü Faaliyetleri

92 adet yapı ruhsatı, 118 adet yapı kullanma izin belgesi, düzenlenmiştir.

13 adet kaçak ve ruhsata aykırı yer için tutanak tutularak işlem yapılmıştır.

88 adet İfraz, tevhit ve yola terk dosyası işlemi yapılmıştır.

1 Adet Köyde gelişme alanı bitti (Gençosman), 6 adet Köyde gelişme alanı devam etmektedir. (Bozcayurt, Ceran, Kazıcık, Kütüklü, Boyalı, Baymış,)

6 Adet hali hazır harita kontrol ve onayı yapılmıştır

15 adet köyün imar planı ve İmar Plan Tadilatı onaylandı.

7 adet köyde 18. Madde uygulaması yapıldı. (Devedamı, Boğazköy, Doğantarla 2 adet, Harmandalı, sevinçli, Sofular)

102 adet imar durum belgesi ve 88 adet yol kotu tutanağı verilmiştir.

3367 Sayılı Yasa Kapsamında Yenipınar Köyünde 12, Akmezar Köyünde 256, Çatalsu Köyünde 17, Elmacık Köyünde 11 ve Kalebalta Köyünde 9 adet olmak üzere toplam 310 adet parselin dağıtımı yapılmıştır. Akhisar Köyünde arsa dağıtım çalışmaları devam etmektedir.

- İlimiz Merkez ve İlçelere bağlı köy ve kasabalarda; toplamda 1020 adet metruk ve tehlikeli binanın tespiti yapılmış, 898 adedi yıkılmış olup, tespit ve yıkım çalışmaları devam etmektedir.

- 30 Adet Köy Konağı için hali hazır harita yapımı, Güzelyurt İlçesinde 150 Hektarlık alanda halihazır harita yapımı, Yeşiltömek Köyünde 15 km' lik alanda yol yapımı için ortofoto harita yapım işleri tamamlanmıştır. AFAD ve Aksaray Üniversitesi ile ortak olarak Tuz Gölü Fay Hattı depremselliği üzerine hazırlanan proje, AFAD Genel Müdürlüğü tarafından desteklenerek çalışmalara başlandı. İçme Suyu, yol, fosseptik, maden ocakları, kapalı sulama alanları, kanal vb. gibi verilerin dijital ortama aktarılması işleri devam etmektedir.

- Taptuk Emre Ve Yunus Emre Türbe. Çevre Düz. Ve Rest. Projesi çalışmaları tamamlandı yapım işlerine başlanacaktır.

- Aksaray Hasandağı Kış Sporları Turizm Merkezi 1/25000 Ölçekli Arazi Kullanımına Esas Jeolojik Etüt Raporu onaylanmış, Çevre Düzeni Planı Revizyonu Ve Ön Araştırma Raporu Hazırlanması hizmet alımı tamamlandı, Hali hazır haritanın yapımı devam etmektedir.

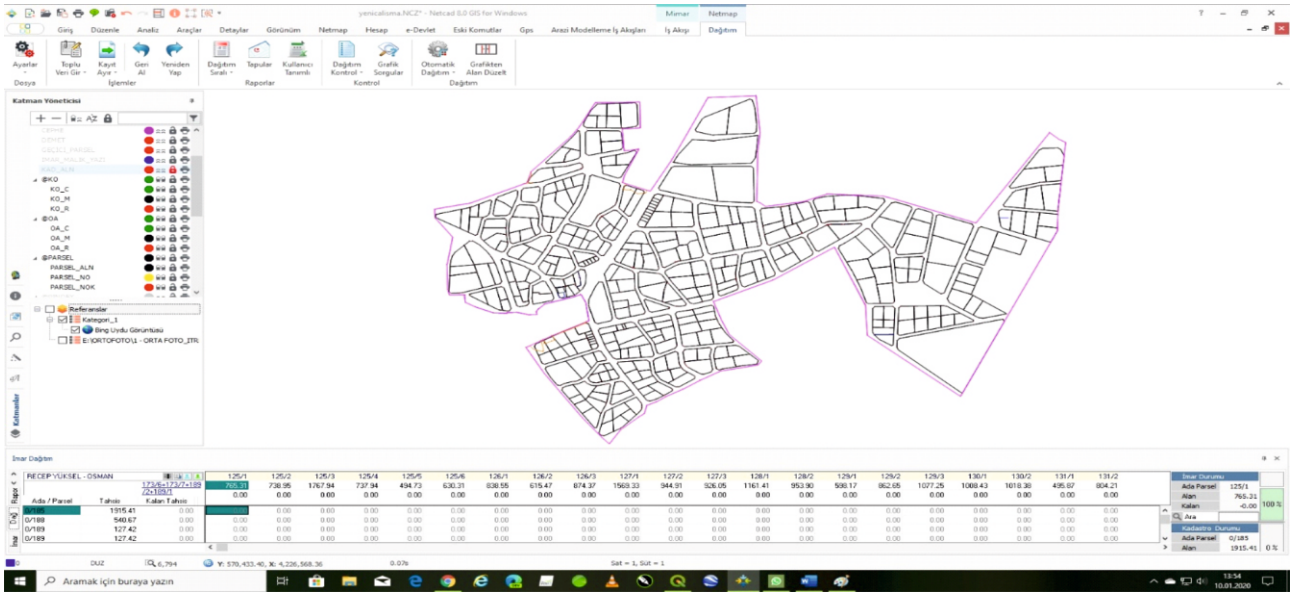

İncesu 3194 Sayılı Kanunun 18.Madde Uygulaması

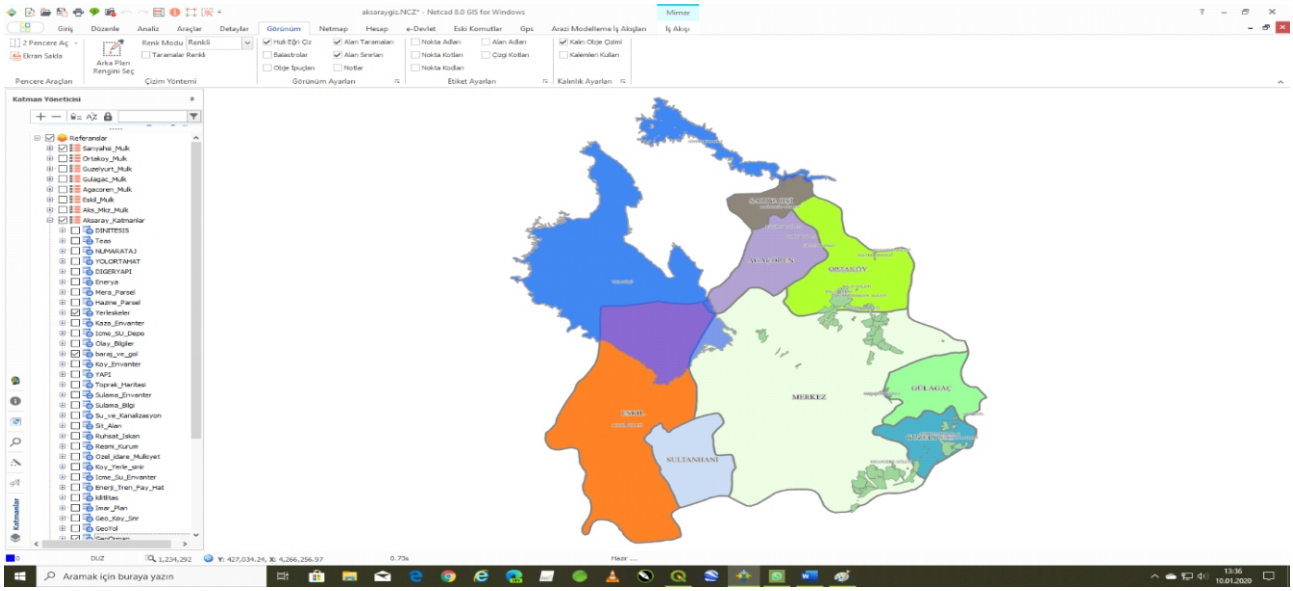

Orman parsellerinin gösterimi

METRUK VE TEHLİKELİ BİNA TESPİT VE YIKIM ÇALIŞMALARI

İlimiz Merkez ve İlçe Köylerde 2019 yılı içerisindemetruk ve tehlike arz eden toplamda 1020 binanın tespiti yapılmışbunlardan 898 adedinin yıkımı tamamlanmış 122 adedinin yıkım çalışmaları devam etmektedir. Aşağıda bazı köylerden resimler bulunmaktadır.

SIRA NO	KÖY ADI	TESPİT EDİLEN	YIKILAN
1	HANOBASI	22	22
2	TATLICA	21	21
3	KALEBALTA	20	20
4	SARIAĞIL	12	12
5	EKECİKGÖDELER	3	3
6	BOZCATEPE	16	16
7	ACIPINAR	98	98
8	SARAYHAN	8	8
9	ALTINKAYA	42	42
10	SAPMAZ	3	3
11	BOYALI	31	31
12	BORUCU	7	7
13	ÇAVDARLI	66	66
14	YALNIZCEVİZ	14	14
15	KARAÇAYIR	5	5
16	YENİPINAR	5	0
17	GÜLTEPE	6	6
18	YAPILCAN	54	54
19	AĞZIKARAHAN	30	30
20	BABAKONAĞI	2	2
21	YALMAN	2	2
22	BÜYÜKPÖRNEKLER	5	5
23	BEBEK	8	8
24	KÜÇÜKPÖRNEKLER	4	4
25	SUSADI	6	6
26	ÇİMELİYENİKÖY	50	50
27	TAPTUKEMRE	35	35
28	ÇEKİÇLER	4	4
29	KOYAK	19	19
30	ARMUTLU	81	81
31	İNCESU	74	74
32	DOĞANTARLA	11	0
33	YANYURT	76	76
34	SALMANLI	6	0
35	KUTLU	37	37
36	BAĞLIKÖY	15	0
37	FATMAUŞAĞI	36	36
38	ULUKIŞLA	48	0
42	DEVEDAMI	1	1
	TOPLAM	**1020**	**898**

5- PLAN PROJE YATIRIM VE İNŞAAT MÜDÜRLÜĞÜ FAALİYET TABLOSU

44.68.01.15 - AKSARAY-PLAN PROJE YATIRIM VE İNŞAAT MÜDÜRLÜĞÜ								
KURUMSAL SINIFLANDIRMA	FONKSİYONEL SINIF.	FİN. TİPİ	EKONOMİK SINIF.	AÇIKLAMA	Net Bütçe Ödeneği Toplamı	Bütçe Gideri Toplamı	İptal Edilen Ödenek	Sonraki Yıla Devreden Ödenek
44.68.01.15.00	01.1.1.00.000	8	06.07	Gayri Menkul Büyük Onarım Giderleri	218.501,37	0	0	218.501,37
44.68.01.15.00	01.1.1.04.000	5	06.07	Sultanhanı Kaymakamlığı Lojman Yapım İşi	800.000,00	781.822,91	0	18.177,09
44.68.01.15.00	01.1.1.05.000	8	06.05	Sultanhanı İlçesi Hükümet Konağı Yapım Projesi	1.505.000,00	446.011,40	0	1.058.988,60
44.68.01.15.00	01.3.9.00.000	5	03.04	Görev GiderleriİĬ	20.000,00	0	20.000,00	0
44.68.01.15.00	01.3.9.00.000	5	03.05	Hizmet Alımları	30.000,00	3.068,00	26.932,00	0
44.68.01.15.00	01.3.9.00.000	5	03.07	Menkul Mal,Gayri Maddi Hak Alım , Bakım ve Onarım Giderleri	10.000,00	9.381,00	619,00	0
44.68.01.15.00	01.3.9.00.000	5	03.08	Gayrimenkul Mal Bakım ve Onarım Giderleri	236.529,07	70.553,73	0	165.975,34
44.68.01.15.00	01.3.9.00.000	5	06.05	Gayrimenkul Sermaye Üretim Giderleri	78.406,00	14.160,00	0	64.246,00
44.68.01.15.00	01.3.9.00.000	5	06.07	Gayimenkul Büyük Onarım Giderleri	1.766.909,47	610.929,20	0	1.155.980,27
44.68.01.15.00	03.1.1.05.000	8	06.07	Ağaçören İlçe Emniyet Amirliği Hizmet Binası Yapım Projesi	3.376.082,50	885.176,39	0	2.490.906,11
44.68.01.15.00	04.2.1.00.000	8	06.07	Gayimenkul Büyük Onarım Giderleri	7.076.762,76	4.430.968,59	0	2.645.794,17
44.68.01.15.00	04.2.1.07.000	8	06.07	Güzelyurt İlçesi Soğuk Hava Deposu Yapım İşi	250.000,00	0	0	250.000,00
44.68.01.15.00	08.2.0.05.000	8	06.07	Hasandagi Kis Sporlari Merkezi AltYapi Insaat	3 000.000,00	0	0	3.000.000,00
44.68.01.15.00	08.4.0.00.000	8	03.08	Gayrimenkul Mal Bakım ve Onarım Giderleri	1.454,77	0	0	1.454,77
44.68.01.15.00	09.6.0.00.000	05	06.07	Gayri Menkul Büyük Onarım Giderleri	21.739,48	0	0	21.739,48
TOPLAM					**18.391.385,42**	**7.252.071,22**	**47.551,00**	**11.091.763,20**

PLAN PROJE YATIRIM VE İNŞAAT MÜDÜRLÜĞÜ 2019 YILI FAALİYETLERİ

Ağaçören İlçe Emniyet Binası Yapım İşi devam etmektedir.

Sultanhanı İlçesine Kaymakam Evi Yapım İşi tamamlandı

Aksaray Sultanhanı Hükümet Konağı Yapılması İşi devam etmektedir.

Aksaray Eskil Karakol Yaylası YAS Kapalı Sistem Sulama Tesisi Yapılması İşi tamamlandı.

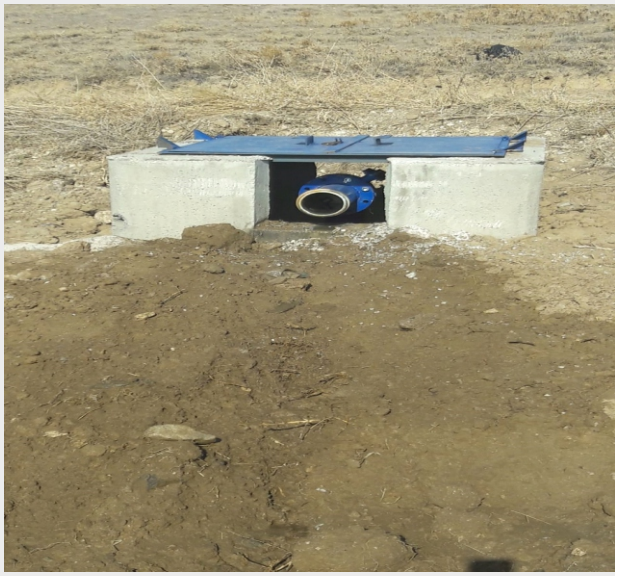

Aksaray Merkez Nurgöz
YÜS Kapalı Sistem Sulama Tesisi Yapılması İşi tamamlandı.

Aksaray Ortaköy H.Mahmutuşağı Çok yatan Yaylası ve Aksaray Ağaçören Yağmurhüyüğü İşi tamalandı.

- Karapınar Yaylasına HİS Tesisi Yapılması İşi tamamlandı.
- Aksaray Ağaçören Yağmurhüyüğü İğdeli Yaylasına HİS Tesisi Yapılması İşi tamamlandı.
- Aksaray Merkez Koçpınar YÜS Kapalı Sistem Sulama Tesisi Yapılması İşi ihale aşamasında.
- Aksaray Merkez YağanYÜS Kapalı Sistem Sulama Tesisi Yapılması İşi ihale aşamasında.
- İdaremiz sorumluluk alanında yer alan muhtelif bina ve tesislerin küçük bakım onarımları yapılmaktadır.

6- YOL VE ULAŞIM HİZMETLERİ MÜDÜRLÜĞÜ FAALİYET TABLOSU

44.68.01.17 - AKSARAY-YOL VE ULASIM HIZMETLERI MÜDÜRLÜGÜ								
KURUMSAL SINIF.	FONKSİYONEL SINIF.	FİN. TİPİ	EKONOMİK SINIF.	AÇIKLAMA	Net Bütçe Ödeneği Toplamı	Bütçe Gideri Toplamı	İptal Edilen Ödenek	Sonraki Yıla Devreden Ödenek
44.68.01.17	04.5.1.00.000	5	01.03	İşçiler	520.000,00	202.194,45	257.805,55	60.000,00
44.68.01.17	04.5.1.00.000	5	03.02	Tüketime Yönelik Al Ve Malzeme Alımları	30.000,00	0	30.000,0	0
44.68.01.17	04.5.1.00.000	5	03.04	Görev Giderleri	14.000,00	13.210,50	789,50	0
44.68.01.17	04.5.1.00.000	5	03.05	Hizmet Alımları	606.389,47	349.737,25	0	256.652,22
44.68.01.17	04.5.1.00.000	8	03.05	Hizmet Alımları	300.000,00	0	0	300.000,00
44.68.01.17	04.5.1.00.0	5	03.07	Menkul Mal, Gayrimaddi Hak Alım, Bakım Ve Onarım Giderleri	228.510,62	113.079,40	0	115.431,22
44.68.01.17	04.5.1.00.00	5	06.01	Mamul Mal Alımları	3.500.000,00	3.300.682,78	0	199.317,22
44.68.01.17	04.5.1.00.000	5	06.05	Gayrimenkul Sermaye Üretim Giderleri	21.890.960,33	16.667.515,70	0	5.223.444,63
44.68.01.17	04.5.1.00.000	8	06.05	Gayrimenkul Sermaye Üretim Giderleri	10.532.939,06	9.296.458,05	0	1.236.481,01
TOPLAM					**37.622.799,48**	**29.942.878,13**	**288.595,05**	**7.391.326,30**

1- KÖY YOLLARI İCMALİ

İdaremizce hizmet götürdüğümüz İlimize bağlı olan 175 adet köyün toplam yol ağı 2182 km olup bunun dağılımı şu şekildedir; 1411 km Asfalt, 610 km Stabilize kaplama, 117 km Tesviye 31 km Ham yol, 13 km Beton kilitli parke yoldur. 2019 yılına kadar yapılan köy yolu çalışmaları sonucunda ulaşılmayan köy kalmadığı gibi bir köyün ve bağlılarının da bir veya birkaç güzergâhtan asfalt yol bağlantısı bulunmaktadır.
Bugün gelinen noktada, kırsal kesim ulaşımı "Ulaşılabilir" lik açısından tamamlanmıştır.

2- PROGRAM UYGULAMALARI

	PROJE TÜRÜ	PROJE METRAJI	
1	1. Kat Asfalt Kaplama	**79,1 Km**	
2	2. Kat Asfalt Kaplama	-	
3	Onarım - Tesviye	**246 Km**	**784 Km**
4	Onarım - Tesviye (Arazi)	**538 Km**	
5	Stabilize Kaplama	**286 Km**	
6	Asfalt Bakım	**1090 Km**	
7	Greyderli Bakım	**1217 Km**	**5000 Km**
8	Greyderli Bakım (Arazi)	**3783 Km**	
9	Malzemeli Bakım	**197 Km**	
10	Sanat Yapıları	**-----**	
11	Oto Korkuluk Yapımı	**1000 Metre**	
12	Trafik İşareti - Levha Alımı	**5000 Ad. Levha- 3000 Omega Direk**	
13	Laboratuar Deneyleri	**879Adet**	
14	Karla Mücadele	**367 Km**	

3- SATHİ KAPLAMA ASFALT YOL PROGRAMI

	PROJE TÜRÜ	PROJE METRAJI	
1	1. Kat Asfalt Kaplama	**79,1 Km**	
2	2. Kat Asfalt Kaplama	-	
3	Onarım - Tesviye	**246 Km**	**784 Km**
4	Onarım - Tesviye (Arazi)	**538 Km**	
5	Stabilize Kaplama	**286 Km**	
6	Asfalt Bakım	**1090 Km**	
7	Greyderli Bakım	**1217 Km**	**5000 Km**
8	Greyderli Bakım (Arazi)	**3783 Km**	
9	Malzemeli Bakım	**197 Km**	
10	Sanat Yapıları	**-----**	
11	Oto Korkuluk Yapımı	**1000 Metre**	
12	Trafik İşareti - Levha Alımı	**5000 Ad. Levha- 3000 Omega Direk**	
13	Laboratuar Deneyleri	**879Adet**	
14	Karla Mücadele	**367 Km**	

4- STABİLİZE YOLLARDA BAKIM ONARIM

2019 Yılında Stabilize yol çalışmalarında yolağımızın taşımalı eğitim ve acil olan kısımları öncelikli olmakla beraber 62 köyümüzde 286 km köy yolu, 106 köyümüzde de 1217 km köy içi; toplamda 1503 km stabilize bakım onarım çalışması yapılmıştır. Köy yollarımızın asfalt olmayan kısımları stabilize çalışmaları ile iyileştirilmiştir

5- TRAFİK İŞARET VE LEVHA ÇALIŞMALARI

2019 Yılı İlimiz Merkez ve İlçe Köy Yollarında Trafik İşaret ve Levha çalışmalarında İdaremiz yol ağının 400 Km'lik kısmında Yol Çizgi çalışması,5000 Adet Levha,5000 Adet Cam Takviyeli CPT ve 1000 Metre Oto korkuluk çalışması yapılmıştır.

6- KARLA MÜCADELE ÇALIŞMALARI

2018-2019 Kış Sezonunda İdaremiz bünyesinde 72 Personel, 8 Adet Greyder, 5 Adet Bıçaklı Kamyon, 1 Adet Tuzlama Aracı, 5 Adet Kepçe, 1 Adet Dozer ile 367 km kar ile kapalı olan yollara ekiplerimizce anında müdahale edilip tüm yollar açılmıştır.

7- ENCÜMEN MÜDÜRLÜĞÜ FAALİYET TABLOSU

44.68.01.18 - AKSARAY-ENCÜMEN MÜDÜRLÜGÜ								
KURUMSAL SINIFLANDIRMA	FONKSİYONEL SINIF.	FİN. TİPİ	EKONOMİK SINIF.	AÇIKLAMA	Net Bütçe Ödeneği Toplamı	Bütçe Gideri Toplamı	İptal Edilen Ödenek	Sonraki Yıla Devreden Ödenek
44.68.01.18	01.1.1.00.000	5	01.05	Diğer Personel	1.450.000,00	1.446.233,04	3.766,96	0
44.68.01.18	01.1.1.00.000	5	03.03	Yolluklar	5.000,00	115,00	4.885,00	0
44.68.01.18	01.1.1.00.000	5	03.07	Menkul Mal, Gayrimaddi Hak Alım, Bakım Ve Onarım Gid.	22.500,00	20.552,40	1.947,60	0
TOPLAM					**1.477.500,00**	**1.466.900,44**	**10.599,56**	**0**

- Encümen Müdürlüğü 1 Müdür, 1 Şef, 1 Memur, 2 Şoför ve 1 Hizmetli (şirket elamanı) olmak üzere toplam 6 personel ile İl Genel Meclisinin toplantılarına ait gündem ve toplantı tutanak zabıtları, kararlarının düzenli bir şekilde yazılması, Meclise ait gündem ve diğer iş işlemlerin, bilgilerin süresi içinde ilgililere tebliğ, halka duyurulması dâhil bütün iş ve işlemlerin sekretaryasının yürütülmesi,
- İl Genel Meclisi ve İl Encümeni toplantılarına ait gündem ve toplantı tutanak zabıtları kararları düzenli bir şekilde yazılması, gündem ve diğer iş ve işlemlerin, bilgilerin süresi içinde ilgililere tebliğ, halka duyurulması dâhil bütün iş ve işlemlerin sekretaryasının yürütülmesi,
- İl Genel Meclisimizde 13 Adalet Kalkınma Partisi ve 10 Milliyetçi Hareket Partili üye olmak üzere toplam 23 İl Genel Meclis Üyesi bulunmaktadır.
- İl Genel Meclisi 2019 yılı içinde Haziran ayını tatil yaparak, Kasım ayı 20 gün diğer aylar 5'er gün olmak üzere toplam 12 ayda 11 toplantı 70 Oturum (gün) çalışma yapılmıştır.

Sayın Valimiz Ali MANTI'nın İl Genel Meclisini Ziyaretinden bir görünüm.

İl Genel Meclisi Toplantılarında Başkanlık Divanından Bir Görünüm.

Sayın Valimiz Ali MANTI'NIN İl Genel Meclisi Görüşmelerine Katılımından Bir Görünüm.

İL GENEL MECLİSİ

İl Genel Meclisi 2019 yılı içinde Haziran ayını tatil yaparak, Kasım ayı 20 gün diğer aylar 5'er gün olmak üzere toplam 12 ayda 11 toplantı 70 Oturum (gün) çalışma yapılmış ve toplam 350 (üçyüzelli) adet karar almıştır. Alınan kararlar gereği için ilgili kurum ve birimlere gönderilmiştir. İl Genel Meclisi tarafından 5302 sayılı İl Özel İdaresi Kanunu ve İl Genel Meclisi Çalışma Yönetmeliği gereği, Yerel ihtiyaçlar da dikkate alınarak 9 adet İhtisas Komisyonu oluşturulmuştur. Teşekkül ettirilen Komisyonlar ayda 5'şer gün çalışmıştır. Ayrıca Denetim Komisyonu her yıl 2 ay çalışarak, İl Özel İdaresinin iş ve işlemlerini gelir ve giderlerinin denetleme yapılarak düzenlenen rapor Valiliğe ve İl Genel Meclis Başkanlığına sunulmuştur.

İhtisas Komisyonlarına havale edilen kararlar üzerine mahallinde yapılan inceleme ve değerlendirmeler neticesinde;

1- Denetim Komisyonu; 2019 Yılı çalışmalarında 44 toplantı yapılarak toplam 3 adet karar alınmıştır.
2- Plan ve Bütçe Komisyonu; 2019 Yılı çalışmalarında 55 toplantı yapılarak toplam 55 adet karar alınmıştır.
3- Eğitim, Kültür ve Sosyal Hizmetler Komisyonu; 2019 Yılı çalışmalarında 55 toplantı yapılarak toplam 24 adet karar alınmıştır.
4- Çevre ve Sağlık Komisyonu; 2019 Yılı çalışmalarında 50 toplantı yapılarak toplam 28 adet karar alınmıştır
5- İmar ve Bayındırlık Komisyonu; 2019 Yılı içinde çalışmalarında 55 toplantı yapılarak toplam 77 adet karar alınmıştır.
6- AR-GE Komisyonu; 2019 Yılı içinde çalışmalarında 50 toplantı yapılarak toplam 40 adet karar alınmıştır.
7- Gıda, Tarım ve Hayvancılık Komisyonu; 2019 Yılı çalışmalarında 45 toplantı yapılarak toplam 12 adet karar alınmıştır
8- Turizm ve Gençlik Spor Komisyonu; 2019 Yılı çalışmalarında 45 toplantı yapılarak toplam 12 adet karar alınmıştır.
9- Köylere Yönelik Hizmet Komisyonu; 2019 Yılı çalışmalarında 45 toplantı yapılarak toplam 14 adet karar alınmıştır.
10- Yol ve Su Hizmetleri Komisyonu; 2019 Yılı çalışmalarında 50 toplantı yapılarak toplam 46 adet karar alınmıştır.

İL ENCÜMENİ

İl Encümeni Vali (Valinin katılmadığı toplantılarda İl Özel İdaresi Genel Sekreterinin Başkanlık ettiği) Başkanlığında, İl Genel Meclis Üyeleri arasından 3 Seçilmiş üye ile İl Özel İdaresi Birim amirlerinden Valinin görevlendirdiği 3 atanmış üye olmak üzere toplam 7 Üyeden teşekkül etmiştir.

İl Encümeni 2019 Yılında Valinin belirlediği gündemdeki konuları görüşmek üzere her hafta Salı günleri toplam 39 (otuzdokuz) defa toplanmış ve gündemdeki konular görüşülerek (incelenip, değerlendirilerek) 166 (yüzaltmışaltı) adet karar alınmıştır. Kararlar gereği yapılmak üzere süresi içinde ilgili kurum ve birimlere gönderilmiştir.

8- SU VE KANAL HİZMETLERİ MÜDÜRLÜĞÜ FAALİYET TABLOSU

44.68.01.19 - AKSARAY-SU VE KANAL HIZMETLERI MÜDÜRLÜGÜ								
KURUMSAL SINIFLANDIRMA	FONKSİYONEL SINIF.	FİNANS TİPİ	EKONOMİK SINIF	AÇIKLA A	Net Bütçe Ödeneği Toplamı	Bütçe Gideri Toplamı	İptal edilen ödenek	Sonraki Yıla Devreden Ödenek
44.68.01.19	01.3.9.00.000	5	03.05	Hizmet Alımları	35.000,00	28.284,60	0	6.715,40
44.68.01.19	05.2.0.00.000	5	06.05	Gayrimenkul Sermaye Üretim Giderleri	500.000,00	224.033,31	0	275.966,69
44.68.01.19	05.2.0.00.000	8	06.05	Gayrimenkul Sermaye Üretim Giderleri	213.458,29	44.534,65	0	168.923,64
44.68.01.19	06.3.0.00.000	5	03.08	Gayrimenkul Mal Bakım Ve Onarım Giderleri	95.000,00	0	0	95.000,00
44.68.01.1	06 3.0.00.000	5	06.05	Gayrimenkul Sermaye Üretim Giderleri	3.930.802,71	3.833.805,66	0	96.997,05
44.68.01.19	06.3.0.00.000	8	06.05	Gayrimenkul Sermaye Üretim Giderleri	38.469,05	23.600,00	0	14.869,05
TOPLAM					**4.812.730,05**	**4.154.258,22**	**0**	**658.471,83**

2019 Yılı Su ve Kanal Hizmetleri Müdürlüğü Faaliyetleri

Aksaray ili merkez Koçpınar köyü içme suyu terfili isale hattı, terfi dönüş hattı ve 50 m3 terfili biriktirme deposu yapım işi tamamlanmıştır.

- Aksaray ili merkez Çavdarlılar köyü içme suyu cazibeli isale hattı, 10 m3 toplama odası yapımı ve Aksaray ili Ortaköy Gökler köyü içme suyu ek şebeke işi tamamlanmıştır

- Aksaray ili Eskil ilçesi Böget köyüne Eskil Belediyesine ait içme suyu hattından bağlantı yapılması işi tamamlanmıştır.

- Aksaray ili Merkez Yalman köyü içme suyu terfili isale hattı değişimi ve terfi binası tadilatı ile Merkez Gökçe köyü terfi dönüş hattı yapımı işi tamamlanmıştır.

- Aksaray ili Ortaköy ilçesi Yıldırımlar köyü içme suyu terfili isale hattı ve terfi binası, ENH yapılması işi tamamlanmıştır.

- Aksaray Merkez ilçesi Akçakent köyü içme suyu terfili isale hattı, terfi binası ve ENH yapılması tamamlanmıştır.
- Aksaray ili merkez Dikmen köyü içme suyu terfi hattı yenilenmesi işi tamamlanmıştır.

9- KÜLTÜR VE SOSYAL İŞLER MÜDÜRLÜĞÜ FAALİYET TABLOSU

44.68.01.20 - AKSARAY-KÜLTÜR VE SOSYAL İŞLER MÜDÜRLÜĞÜ								
KURUMSAL SINIFLANDIRMA	FONKSİYONEL SINIF.	FİNANS TİP.	EKONOMİK SINIF.	AÇIKLAMA	Net Bütçe Ödeneği Toplamı	Bütçe Gideri Toplamı	İptal Edilen Ödenek	Sonraki Yıla Devreden Ödenek
44.68.01.20	01.3.9.00.000	5	01.03	İşçiler	35.000,00	34.488,22	511,78	0
44.68.01.20	01.3.9.00.000	5	03.02	Tüketime Yönelik Mal Ve Malzeme Alımları	130.000,00	97.410,31	32.589,69	0
44.68.01.20	01.3.9.00.00	5	03.05	Hizmet Alımları	10.000,00	9.204,00	796,00	0
44.68.01.20	01.3.9.00.000	5	03.07	Menkul Mal,Gayrimaddi Hak Alım, Bakım Ve Onarım Giderleri	74.284,37	74.284,37	0	0
44.68.01.20	01.3.9.00.000	5	05.03	Kar Amacı Gütmeyen Kuruluşlara Yapılan Transfer er	70.000,00	68.592,69	1.407,31	0
44.68.01.20.00	01.3.9.00.000	5	06.01	Mamul Mal Alımları	34.726,63	33.188,92	1.537,71	0
44.68.01.20.00	01.3.9.00.000	5	06.03	Gayri Maddi Hak Alımları	15.989,00	15.989,00	0	0
TOPLAM					**335.000,00**	**201.258,98**	**3.741,02**	**0**

10- KÜTÜPHANE MÜDÜRLÜĞÜ FAALİYET TABLOSU

44.68.01.21 - AKSARAY-KÜTÜPHANE MÜDÜRLÜĞÜ								
KURUMSAL SINIFLANDIRMA	FONKSİYONEL SINIF.	FİN. TİPİ	EKONOMİK SINIF.	AÇIKLAMA	Net Bütçe Ödeneği Toplamı	Bütçe Gideri Toplamı	İptal Edilen Ödenek	Sonraki Yıla Devreden Ödenek
44.68.01.21	01.3.9.00.000	5	03.02	Tüketime Yönelik Mal Ve Malzeme Alımları	5.000,00	4.962,79	37,21	0
44.68.01.21	01.3.9.00.000	5	03.05	Hizmet Alımları	20.000,00	13.683,30	6.316,70	0
TOPLAM					**25.000,00**	**18.646,09**	**6.353,91**	**0**

11- RUHSAT VE DENETİM MÜDÜRLÜĞÜ FAALİYET TABLOSU

44.68.01.22 - AKSARAY- RUHSAT VE DENETİM MÜDÜRLÜĞÜ								
KURUMSAL SINIFLANDIRMA	FONKSİYONEL SINIF.	FİN. TİPİ	EKONOMİK SINIF.	AÇIKLAMA	Net Bütçe Ödeneği Toplamı	Bütçe Gideri Toplamı	İptal Edilen Ödenek	Sonraki Yıla Devreden Ödenek
44.68.01.22	01.3.9.00.000	5	03.02	Tüketime Yönelik Mal Ve Malzeme Alımları	1.000,00	0	1.000,00	0
44.68.01.22	01.3.9.00.000	5	03.04	Görev Giderleri	10.000,00	0	10.000,00	0
44.68.01.22	01.3.9.01.000	5	03.05	Hizmet Alımları	40.000,00	9.684,00	30.316,00	0
TOPLAM					**51.000,00**	**9.684,00**	**41.316,00**	**0**

2019 MALİ YILI FAALİYETLER

- 2019 yılı içerisinde 4 Adet yapı hammadde üretim izin belgesi düzenlenmiştir.
- 2019 yılı içerisinde 3 adet Maden Kanunu kapsamında 1(a) grubu Maden İşletme ruhsatı terk edilmiştir.
- Hizmetlerin sağlıklı bir şekilde gerçekleşmesi ve verimliliğin arttırılması amacıyla çalışmalar aralıksız bir şekilde devam etmektedir.

- 2019 yılı içerisinde, 7 adet 1. sınıf gayri sıhhi müessese ruhsatı verildi.
- 2019 yılı içerisinde, 30 adet 2. 3. sınıf gayri sıhhi müessese ruhsatı verildi.

- 2019 yılı içerisinde, 20 adet sıhhi işyeri ile umuma açık istirahat ve eğlence yeri ruhsatı verildi.

- 2019 yılı içerisinde, 8 Adet jeotermal kaynak ve doğal mineralli su ruhsatı verildi.
- 2019 yılı içerisinde 4 adet Jeotermal Kaynak arama ruhsatı müracaatı başvuru aşamasında.
- 2019 yılı içerisinde 10 kez işletmelere idari para cezası uygulanmıştır.
- 2019 yılı içerisinde toplam 120 adet ruhsatlı iş yeri denetim faaliyetleri kapsamında kontrol edilmiş ve denetlenmiştir.
- 2019 yılı içerisinde 3 adet Maden Kanunu kapsamında 1(a) grubu Maden İşletme ruhsatı terk edilmiştir.
- Hizmetlerin sağlıklı bir şekilde gerçekleşmesi ve verimliliğin arttırılması amacıyla çalışmalar aralıksız bir şekilde devam etmektedir.

İletişim Bilgileri;

Adres: Yunus Emre Mahallesi 15. Bulvar No:2 68200 Merkez/Aksaray
Tel : (0382) 215 36 95
e- posta: 68ozelidare@icisleri.gov.tr

İLÇE ÖZEL İDARELERİ FAALİYET TABLOSU

AĞAÇÖREN İLÇESİ FAALİYET TABLOSU

44.68.00.62.01 - AKSARAY-AĞAÇÖREN İLÇE ÖZEL İDARESİ								
KURUMSAL SINIFLANDIRMA	FONKSİYONEL SINIF.	FİN. TİPİ	EKONOMİK SINIF.	AÇIKLAMA	Net Bütçe Ödeneği Toplamı	Bütçe Gideri Toplamı	İptal Edilen Ödenek	Sonraki Yıla Devreden Ödene
44.68.00.62.01	01.1.1.00.000	5	03.02	Tüketime Yönelik Mal Ve Malzeme Alımları	42.700,00	41.753,62	946,38	0
44.68.00.62.01	01.1.1.00.000	5	03.05	Hizmet Alımları	2.200,00	1.558,00	642,00	0
44.68.00.62.01	01.1.1.00.000	5	03.07	Menkul Mal, Gayrimaddi Hak Alım, Bakım Ve Onarım Giderleri	30.000,00	29.455,57	544,43	0
44.68.00.62.01	01.1.1.00.000	5	03.08	Gayrimenkul Mal Bakım Ve Onarım Giderleri	12.000,00	11.864,00	136,00	0
44.68.00.62.01	01.3.9.00.000	5	01.01	Memurlar	63.733,00	63.733,00	0	0
44.68.00.62.01	01 3.9.00.000	8	01.01	Memurlar	85.511,04	85.511,04	0	0
44.68.00.62.01	01.3.9.00.000	8	01.03	İşçiler	906.631,92	906.631,92	0	0
44.68.00.62.01	01.3.9.00.000	8	01.05	Diğer Personel	846.752,94	846.752,94	0	0
44.68.00.62.01	01.3.9.00.000	5	02.01	Memurlar	6.500,00	6.295,40	204,60	0
44.68.00.62.01	01.3.9.00.000	8	02.01	Memurlar	14.427,06	14.427,06	0	0
44.68.00.62.01	01.3.9.00.000	8	02.03	İşçiler	110.859,21	110.859,21	0	0
44.68.00.62.01	01.3.9.00.000	5	03.02	Tüketime Yönelik Mal Ve Malzeme Alımları	2.500,00	2.317,90	182,10	0
44.68.00.62.01	01.3.9.00.000	5	03.03	Yolluklar	3.000,00	2.999,55	0,45	0
44.68.00.62.01	01.3.9.00.000	8	03.03	Yolluklar	5.037,20	5.037,20	0	0
44.68.00.62.01	01.3.9.00.000	5	03.05	Hizmet Alımları	2.500,00	694,25	1.805,75	0
44.68.00.62.01	0 .3.9.00.000	5	03.07	Menkul Mal, Gayrimaddi Hak Alım, Bakım Ve Onarım Giderleri	3.500,00	1.990,00	1.510,00	0
44.68.00.62.01	01.6.0.00.000	5	07.01	Yurt İçi Sermaye Transferleri	550.000,00	550.000,00	0	0
44.68.00.62.01	09.1.2.00.000	8	03.02	Tüketime Yönelik Mal Ve Malzeme Alımları	13.076,17	0	0	13.076,17
44.68.00.62.01	09.1.2.00.000	5	03.08	Gayrimenkul Mal Bakım Ve Onarım Giderleri	38.782,72	26.539,38	0	12.243,34
44.68.00.62.01	09.1.2.00.000	8	03.08	Gayrimenkul Mal Bakım Ve Onarım Giderleri	39.783,06	3.000,74	0	36.782,32
44.68.00.62.01	09.1.2.00.000	8	06.07	Gayrimenkul Büyük Onarım Giderleri	43.754,59	20.591,00	0	23.163,59
44.68.00.62.01	09.2.1.00.000	8	03.08	Gayrimenkul Mal Bakım Ve Onarım Giderleri	10.000,00	0	0	10.000,00
44.68.00.62.01	09.2.2.00.000		03.05	Hizmet Alımları	1.372,51	0	0	1.372,51
44.68.00.62.01	09.2.2.00.000	8	03.08	Gayrimenkul Mal Bakım Ve Onarım Giderleri	51.102,74	28.151,26	0	22.951,48
44.68.00.62.01	09.6.0.00.000	8	03.05	Hizmet Alımları	1.703,87	0	0	1.703,87
TOPLAM					**2.887.428,03**	**2.760.163,04**	**5.971,71**	**121.293,28**

İLÇE ÖZEL İDARELERİ FAALİYET TABLOSU

ESKİL İLÇESİ FAALİYET TABLOSU

44.68.00.62.02 - AKSARAY-ESKİL İLÇE ÖZEL İDARESİ								
KURUMSAL SINIFLANDIRMA	FONKSİYONEL SINIF.	FİN. TİPİ	EKONOMİK SINIF.	AÇIKLAMA	Net Bütçe Ödeneği Toplamı	Bütçe Gideri Toplamı	İptal Edilen Ödenek	Sonraki Yıla Devreden Ödenek
44.68.00.62.02	01.1.1.00.000	5	03.02	Tüketime Yönelik Mal Ve Malzeme Alımları	104.250,00	37.224,42	67.025,58	0
44.68.00.62.02	01.1.1.00.000	5	03.05	Hizmet Alımları	5.600,00	0	5.600,00	0
44.68.00.62.02	01.1.1.0 .000	5	03.07	Menkul Mal, Gayrimaddi Hak Alım, Bakım O.Gid.	20.700,00	18.500,00	2.200,00	0
44.68.00.62.02	01.1.1.00.000	5	03.08	Gayrimenkul Mal Bakım Ve Onarım Giderleri	23.000,00	22.914,42	85,58	0
44.68.00.62.02	01.3.9.00.000	8	01.03	İşçiler	132.867,95	132.867,95	0	0
44.68.00.62.02	01.3.9.00.000	8	01.05	Diğer Personel	699.674,32	648.714,90	0	50.959,42
44.68.00.62.02	01.3.9.00.000	8	02.03	İşçiler	29.142,71	29.142,71	0	0
44.68.00.62.02	01.3.9.00.000	5	03.02	Tüketime Yönelik Mal Ve Malzeme Alımları	16.875,00	4.834,60	12.040,40	0
44.68.00.62.02	01.3.9.00.000	5	03.03	Yolluklar	11.500,00	10.757,70	742,30	0
44.68.00.62.02	01.3.9.00.000	5	03.05	Hizmet Alımları	4.025,00	2.267,00	1.758,00	0
44.68.00.62.02	01.3.9.00.000	5	03.07	Menkul Mal, Gayrimaddi Hak Alım, Bakım Ve Onarım Giderleri	21.750,00	20.999,96	750,04	0
44.68.00.62.02	01.3.9.00.000	5	03.09	Tedavi Ve Cenaze Giderleri	575,00	0	575,00	0
44.68.00.62.02	01.6.0.00.000	5	07.01	Yurt İçi Sermaye Transferleri	645.000,00	645.000,00	0	0
44.68.00.62.02	08.2.0. 0.000	8	06.07	Gayrimenkul Büyük Onarım Giderleri	25.000,00	0	0	25.000,00
44.68.00.62.02	09.1.2.00.000	8	03.05	Hizmet Alımları	816,10	0	0	816,10
44.68.00.62.02	09.1.2.00.000	8	03.07	Menkul Mal, Gayrimaddi Hak Alım, Bakım Ve Onarım Giderleri	499,99	490,00	0	9,99
44.68.00.62.02	09.1.2.00.000	8	03.08	Gayrimenkul Mal Bakım Ve Onarım Giderleri	81.024,11	60.565,21	0	20.458,90
44.68.00.62.02	09.2.1.00.000	8	03.08	Gayrimenkul Mal Bakım Ve Onarım Giderleri	83.500,00	83.437,42	0	62,58
44.68.00.62.02	09.2.2.00.00	8	03.08	Gayrimenkul Mal Bakım Ve Onarım Giderleri	8.580,00	0	0	8.580,00
TOPLAM					**1.914.380,18**	**1.717.716,29**	**90.776,90**	**105.886,99**

İLÇE ÖZEL İDARELERİ FAALİYET TABLOSU

GÜLAĞAÇ İLÇESİ FAALİYET TABLOSU

44.68.00.62.03 - AKSARAY-GÜLAGAÇ İÇE ÖZEL İDARESİ								
KURUMSAL SINIFLANDIRMA	FONKSİYONEL SINIF.	FİN. TİPİ	EKONOMİK SINIF.	AÇIKLAMA	Net Bütçe Ödeneği Toplamı	Bütçe Gideri Toplamı	İptal Edilen Ödenek	Sonraki Yıla Devreden Ödenek
44.68.00.62.03	01.1.1.00.000	5	03.02	Tüketime Yönelik Mal Ve Malzeme Alımları	56.500,00	55.220,38	1.279,62	0
44.68.00.62.03	01.1.1.00.000	5	03.05	Hizmet Alımları	4.000,00	1.201,23	2.798,77	0
44.68.00.62.03	01.1.1.00.000	5	03.07	Menkul Mal, Gayrimaddi Hak Alım, Bakım Ve Onarım Giderleri	30.000,00	29.953,12	46,88	0
44.68.00.62.03	01.1.1.00.000	5	03.08	Gayrimenkul Mal Bakım Ve Onarım Giderleri	15.000,00	14.998,98	1,02	0
44.68.00.62.03	01.3.9.00.000	5	01.01	Memurlar	111.000,00	99.022,90	11.977,10	0
44.68.00.62.03	01.3.9.00.000	8	01.03	İşçiler	924.145,32	924.145,32	0	0
44.68.00.62.03	01.3.9.00.000	8	01.05	Diğer Personel	749.196,46	685.128,24	0	64.068,22
44.68.00.62.03	01.3.9.00.000	5	02.01	Memurlar	18.500,00	14.427,06	4.072,94	0
44.68.00.62.03	01.3.9.00.000	8	02.03	İşçiler	95.019,78	95.019,78	0	0
44.68.00.62.03	01.3.9.00.000	5	03.02	Tüketime Yönelik Mal Ve Malzeme Al.	8.500,00	6.020,66	2.479,34	0
44.68.00.62.03	01.3.9.00.000	5	03.03	Yolluklar	1.500,00	0	1.500,00	0
44.68.00.62.03	01.3.9.00.000	5	03.05	Hizmet Alımları	5.000,00	2.626,75	2.373,25	0
44.68.00.62.03	01.3.9.00.000	5	03.07	Menkul Mal, Gayrimaddi Hak Alım, Bakım O.Gid.	8.000,00	0	8.000,00	0
44.68.00.62.03	01.3.9.00.000	5	03.08	Gayrimenkul Mal Bakım Ve Onarım Giderleri	4.000,00	0	4.000,00	0
44.68.00.62.03	01.3.9.00.000	5	03.09	Tedavi Ve Cenaze Giderleri	2.000,00	0	2.000,00	0
44.68.00.62.03	01.6 0.00.000	5	07.01	Yurt İçi Sermaye Transferleri	825.000,00	825.000,00	0	0
44.68.00.62.03	09.1.2.00.000	5	03.08	Gayrimenkul Mal Bakım Ve Onarım Giderleri	8.095,56	7.982,70	112,86	0
44.68.00.62.03	09.1.2.00.000	8	06.01	Mamul Mal Alımları	597,60	0	0	597,60
44.68.00.62.03	09.2.1.00.000	8	03.08	Gayrimenkul Mal Bakım Ve Onarım Giderleri	40.000,00	39.913,50	86,50	0
TOPLAM					**2.906.054,72**	**2.800.660,62**	**40.728,28**	**64.665,82**

İLÇE ÖZEL İDARELERİ FAALİYET TABLOSU

GÜZELYURT İLÇESİ FAALİYET TABLOSU

44.68.00.62.04 - AKSARAY-GÜZELYURT İLÇE ÖZEL İDARESİ								
KURUMSAL SINIFLANDIRMA	FONKSİYONEL SINIF.	FİN. TİPİ	EKONOMİK SINIF.	AÇIKLAMA	Net Bütçe Ödeneği Toplamı	Bütçe Gideri Toplamı	İptal Edilen Ödenek	Sonraki Yıla Devreden Ödenek
44.68.00.62.04	01.1.1.00.000	5	03.02	Tüketime Yönelik Mal Ve Malzeme Alımları	43.000,60	30.066,18	12.934,42	0
44.68.00.62.04	01.1.1.00.000	5	03.05	Hizmet Alımları	5.000,00	969,00	4.031,00	0
44.68.00.62.04	01.1.1.00.000	5	03.07	Menkul Mal, Gayrimaddi Hak Alım, Bakım Ve Onarım Giderleri	15.000,00	7.003,68	7.996,32	0
44.68.00.62.04	01.1.1.00.000	5	03.08	Gayrimenkul Mal Bakım Ve Onarım Giderleri	15.000,00	11.271,10	3.728,90	0
44.68.00.62.04	01.3.9.00.000	5	01.01	Memurlar	107.000,00	99.629,23	7.370,77	0
44.68.00.62.04	01.3.9.00.000	8	01.05	Diğer Personel	473.208,87	428.828,56	0	44.380,31
44.68.00.62.04	01.3.9.00.000	5	02.01	Memurlar	20.000,00	14.427,06	5.572,94	0
44.68.00.62.04	01.3.9.00.000	5	03.02	Tüketime Yönelik Mal Ve Malzeme Alımları	5.000,00	1.179,26	3.820,74	0
44.68.00.62.04	01.3.9.00.000	5	03.03	Yolluklar	1.000,00	195,48	804,52	0
44.68.00.62.04	01.3.9.00.000	5	03.05	Hizmet Alımları	1.000,00	377,50	622,50	0
44.68.00.62.04	01.3.9.00.000	5	03.07	Menkul Mal, Gayrimaddi Hak Alım, Bakım Ve Onarım Giderleri	13.000,00	0	13.000,00	0
44.68.00.62.04	01.3.9.00.000	5	03.0	Gayrimenkul Mal Bakım Ve Onarım Giderleri	3.000,00	0	3.000,00	0
44.68.00.62.04	01.3.9.00.000	5	03.09	Tedavi Ve Cenaze Giderleri	1.000,00	0	1.000,00	0
44.68.00.62.04	01.6.0.00.000	5	07.01	Yurt İçi Sermaye Transferleri	300.000,00	300.000,00	0	0
44.68.00.62.04	09.1.2.00.000	8	03.02	Tüketime Yönelik Mal Ve Malzeme Alımları	28.560,48	0	0	28.560,48
44.68.00.62.04	09.1.2.00.000	8	03.05	Hizmet Alımları	1.156,40	0	0	1.156,40
44.68.00.62.04	09.1.2.00.000	8	03.07	Menkul Mal, Gayrimaddi Hak Alım, Bakım Ve Onarım Giderleri	11.685,12	0	0	11.685,12
44.68.00.62.04	09.1.2.00.000	5	03.08	Gayrimenkul Mal Bakım Ve Onarım Giderleri	61.488,00	0	0	61.488,00
44.68.00.62.04	09.2.2.00.000	8	03.08	Gayrimenkul Mal Bakım Ve Onarım Giderleri	17.236,10	0	0	17.236,10
TOPLAM					**1.122.335,57**	**893.947,05**	**63.882,11**	**164.506,41**

İLÇE ÖZEL İDARELERİ FAALİYET TABLOSU

ORTAKÖY İLÇESİ FAALİYET TABLOSU

44.68.00.62.06 - AKSARAY-ORTAKÖY İLÇE ÖZEL İDARESİ								
KURUMSAL SINIFLANDIRMA	FONKSİYONEL SINIF.	FİN. TİPİ	EKONOMİK SINIF.	AÇIKLAMA	Net Bütçe Ödeneği Toplamı	Bütçe Gideri Toplamı	İptal Edilen Ödenek	Sonraki Yıla Devreden Ödenek
44.68.00.62.06	01.1.1.00.000	5	03.02	Tüketime Yönelik Mal Ve Malzeme Alımları	65.500,00	23.316,90	42.183,10	0
44.68.00.62.06	01.1.1.00.000	5	03.05	Hizmet Alımları	3.500,00	2.477,75	1.022,25	0
4 .68.00.62.06	01.1.1.00.000	5	03.07	Menkul Mal, Gayrimaddi Hak Alım, Bakım Ve Onarım Giderleri	21.500,00	3.297,00	18.203,00	0
44.68.00.62.06	01.1.1.00.000	5	03.08	Gayrimenkul Mal Bakım Ve Onarım Giderleri	17.500,00	13.264,84	4.235,16	0
44.68.00.62.06	01. .9.00.000	5	01.01	Memurlar	98.815,88	98.815,88	0	0
44.68.00.62.06	01.3.9.00.000	8	01.03	İşçiler	269.587,40	269.587,40	0	0
44.68.00.62.06	01.3.9.00.000	8	01.05	Diğer Personel	1.043.327,49	1.000.081,32	0	43.246,17
44.68.00.62.06	01.3.9.00.000	5	02.01	Memurlar	22.000,00	14.427,06	7.572,94	0
44.68.00.62.06	01.3.9.00.000	8	02.03	İşçiler	59.651,47	59.651,47	0	0
44.68.00.62.06	01.3.9.00.000	5	03.02	Tüketime Yönelik Mal Ve Malzeme Alımları	42.500,00	2.235,60	40.264,40	0
44.68.00.62.06	01.3.9.00.000	5	03.03	Yolluklar	1.500,00	0	1.500,00	0
44.68.00.62.06	01.3.9.00.000	5	03.05	Hizmet Alımları	4.000,00	2.010,25	1.989,75	0
44.68.00.62.06	01.3.9.00.000	5	03.07	Menkul Mal, Gayrimaddi Hak Alım, Bakım Ve Onarım Giderleri	16.000,00	4.000,20	11.999,80	0
44.68.00.62.0	01.6.0.00.000	5	07.01	Yurt İçi Sermaye Transferleri	950.000,00	950.000,00	0	0
44.68.00.62.06	09.1.2.00.000	8	03.02	Tüketime Yönelik Mal Ve Malzeme Alımları	17.171,94	5.251,70	0	11.920,24
44.68.00.62.06	09.1.2.00.000	8	03.05	Hizmet Alımları	1.779,87	658,00	0	1.121,87
44.68.00.62.06	09.1.2.00.000	5	03.08	Gayrimenkul Mal Bakım Ve Onarım Giderleri	234.594,58	234.230,44	0	364,14
44.68.00.62.06	09.2.2.00.000	8	03.05	Hizmet Alımları	3.419,17	0	0	3.419,17
TOPLAM					**2.872.347,80**	**2.683.305,81**	**128.970,40**	**60.071,59**

İLÇE ÖZEL İDARELERİ FAALİYET TABLOSU

SARIYAHŞİ İLÇESİ FAALİYET TABLOSU

44.68.00.62.07 - AKSARAY-SARIYAHŞİ İLÇE ÖZEL İDARESİ								
KURUMSAL SINIFLANDIRMA	FONKSİYONEL SINIF.	FİN. TİPİ	EKONOMİK SINIF.	AÇIKLAMA	Net Bütçe Ödeneği Toplamı	Bütçe Gideri Toplamı	İptal Edilen Ödek	Sonraki Yıla Devreden Ödenek
44.68.00.62.07	01.1.1.00.000	5	03.02	Tüketime Yönelik Mal Ve Malzeme Alımları	45.100,00	45.086,28	13,72	0
44.68.00.62.07	01.1.1.00.000	5	03.05	Hizmet Alımları	3.900,00	1.181,50	2.718,50	0
44.68.00.62.07	01.1.1.00.000	5	03.07	Menkul Mal, Gayrimaddi Hak Alım, Bakım Ve Onarım Giderleri	33.000,00	32.348,83	651,17	0
44.68.00.62.07	01.1.1.00.000	5	03.08	Gayrimenkul Mal Bakım Ve Onarım Giderleri	25.000,00	18.939,51	6.060,49	0
44.68.00.62.07	01.3.9.00.000	5	01.01	Memurlar	80.500,00	2.710,20	77.789,80	0
44.68.00.62.07	01.3.9.00.000	8	01.05	Diğer Personel	352.985,77	352.985,77	0	0
44.68.00.62.07	01.3.9.00.000	5	02.01	Memurlar	12.500,00	995,70	11.504,30	0
44.68.00.62.07	01.3.9.00.000	5	03.02	Tüketime Yönelik Mal Ve Malzeme Alımları	4.700,00	0	4.700,00	0
44.68.00.62.07	01.3.9.00.000	5	03.03	Yolluklar	2.200,00	2.186,88	13,12	0
44.68.00.62.07	01.3.9.00.000	5	03.05	Hizmet Alımları	4.300,00	413,00	3.887,00	0
44.68.00.62.07	01.3.9.00.000	5	03.07	Menkul Mal, Gayrimaddi Hak Alım, Bakım Ve Onarım Giderleri	6.200,00	0	6.200,00	0
44.68.00.62.07	01.3.9.00.000	5	03.08	Gayrimenkul Mal Bakım Ve Onarım Giderleri	2.000,00	0	2.000,00	0
44.68.00.62.07	01.6.0.00.000	5	07.01	Yurt İçi Sermaye Transferleri	360.000,00	360.000,00	0	0
44.68.00.62.07	.1.2.00.000	8	03.02	Tüketime Yönelik Mal Ve Malzeme Alımları	678,22	0	0	678,22
44.68.00.62.07	09.1.2.00.000	8	03.05	Hizmet Alımları	15.690,87	458,63	0	15.232,24
44.68.00.62.07	09.1.2.00.000	5	03.08	Gayrimenkul Mal Bakım Ve Onarım Giderleri	11.458,10	6.254,00	0	5.204,10
44.68.00.62.07	09.1.2.00.000	8	03.08	Gayrimenkul Mal Bakım Ve Onarım Giderleri	23.061,92	0	0	23.061,92
44.68.00.62.07	09.2.2.00.000	8	03.05	Hizmet Alımları	568,82	0	0	568,82
44.68.00.62.07	09.6.0.00.000	8	03.05	Hizmet Alımları	3.677,99	0	0	3.677,99
TOPLAM					**987.521,69**	**823.560,30**	**115.538,10**	**48.423,29**

İLÇE ÖZEL İDARELERİ FAALİYET TABLOSU

SULTANHANI İLÇESİ FAALİYET TABLOSU

44.68.00.62.08 - AKSARAY-SULTANHANI İLÇE ÖZEL İDARESİ								
KURUMSAL SINIFLANDIRMA	FONKSİYONEL SINIF.	FİN. TİPİ	EKONOMİK SINIF.	AÇIKLAMA	Net Bütçe Ödeneği Toplamı	Bütçe Gideri Toplamı	İptal Edilen Ödenek	Sonraki Yıla Devreden Ödenek
44.68.00.62.08	01.1.1.00.000	5	03.02	Tüketime Yönelik Mal Ve Malzeme Alımları	38.000,00	8.026,70	29.973,30	0
44.68.00.62.08	01.1.1.00.000	5	03.05	Hizmet Alımları	32.000,00	27.598,25	4.401,75	0
44.68.00.62.08	01.1.1.00.000	5	03.07	Menkul Mal, Gayrimaddi Hak Alım, Bakım Ve Onarım Giderleri	36.000,00	30.861,50	5.138,50	0
44.68.00.62.08	01.1.1.00.000	5	03.08	Gayrimenkul Mal Bakım Ve Onarım Giderleri	45.000,00	6.844,00	0	38.156,00
44.68.00.62.08	01.1.1.00.000	5	06.01	Mamul Mal Alımları	70.000,00	0	0	70.000,00
44.68.00.62.08	01.3.9.00.000	5	01.01	Memurlar	50.000,00	0	50.000,00	0
44.68.00.62.08	01.3.9.00.000	5	02.01	Memurlar	9.000,00	0	9.000,00	0
44.68.00.62.08	01. 9.00.000	5	03.02	Tüketime Yönelik Mal Ve Malzeme Alımları	1.500,00	0	1.500,00	0
44.68.00.62.08	01.3.9.00.000	5	03.03	Yolluklar	1.000,00	0	1.000,00	0
44.68.00.62.08	01.3.9.00.000	5	03.05	Hizmet Alımları	2.000,00	0	2.000,00	0
44.68.00.62.08	01.3.9.00.00	5	03.07	Menkul Mal, Gayrimaddi Hak Alım, Bakım Ve Onarım Giderleri	15.000,00	0	15.000,00	0
44.68.00.62.08	01.6.0.00.000	5	07.01	Yurt İçi Sermaye Transferleri	60.000,00	0	60.000,00	0
TOPLAM					**359.500,00**	**73.330,45**	**178.013,55**	**108.156,00**

12- İL AFET ACİL DURUM MÜDÜRLÜĞÜ FAALİYET TABLOSU

44.68.01.00 - AKSARAY-AFET ACİL DURUM MÜDÜRLÜĞÜ								
Kurumsal Sınıflandırma	Fonksiyonel Sınıf	Fin. Tipi	Ekonomik Sınıf.	Açıklama	Net Bütçe Ödeneği Toplamı	Bütçe Gideri Toplamı	İptal Edilen Ödenek	Sonraki Yıla Devreden Ödenek
44.68.01.00.00	02.2.00.000	5	03.02	Tüketime Yönelik Mal Ve Malzeme Alımları	65.000,00	64.998,00	2,00	0
44.68.01.00.00	02.2.00.000	5	03.05	Hizmet Alımları	32.000,00	23.277,33	0	8.722,67
44.68.01.00.00	02.2.00.000	5	03.07	Menkul Mal Gayrimaddi Hak Alım Bakım Ve Onarım Giderleri	220.000,00	219.817,60	182,4	0
44.68.01.00.00	02.2.00.000	5	06.01	Mamul Mal Alımları	882.179,32	882.169,61	9,71	0
44.68.01.00.00	02.2.00.000	5	06.07	Gayrimenkul Büyük Onarım Giderleri	277.774,78	277.652,82	121,96	0
TOPLAM					**1.468.231,43**	**1.467.915,36**	**316,07**	**8.722,67**

FAALİYETLERE İLİŞKİN BİLGİ VE DEĞERLENDİRMELER

Müdahale Faaliyetleri; 2019 Yılı içinde Müdahale Edilen Olay türü, sayısı ve çalışılan gün aşağıdaki tabloda belirtilmektedir

2019 OLAY DURUMU					
OLAYIN TÜRÜ	**OLAY SAYISI**	**Sağ**	**Yaralı**	**Ölü**	**Çalışma (Gün)**
Trafik Kazası	56		196	17	56
Boğulma	1			1	1
Kayıp	14	13			14
Sel-Su Baskını	53				53
Hayvan Kurtarma	41	68		4	41
Göçük	1	190		10	1
Mahsur Kalma	18	30	4		18
KBRN	13		6		13
Yangın	6				6
Deprem					
Kaza	1			1	1
Çığ					
İntihar Teşebbüsü	1	1			1
Fırtına/Hortum					
Göç					
Önleyici Hizmet					
Diğer	8	5			8
TOPLAM	213	307	206	33	213

Planlama ve zarar azaltma ve iyileştirme çalışmaları

- Ortaköy İlçesi Cumali ve Sarıkaraman Köylerinde zarar gören menfezleri için rapor hazırlanmıştır.
- Merkez İlçe Topakkaya Kasabası ve Akçakent Köyü afet konutlarının cins değişikliği işlemleri yapılmıştır.
- Güzelyurt İlçesi afet konutlarının cins değişikliği işlemleri yapılmıştır.
- Merkez İlçe Yenipınar Köyü'nde muhtemel kaya düşmesine yönelik tedbir projesinin bitirilmesi ile alanın Afete Maruz Bölge Kararının iptali için jeolojik jeoteknik etüt raporu Başkanlığa sunulmuştur ve tedbir projesinin kesin kabulü yapılmıştır.

- Güzelyurt İlçesi, Selime Kasabası ve Belisırma Köylerinde AMB işgali nedeniyle Valilik bünyesinde Kamu Kurumları, Belediyeler ve Muhtarlık ile toplantı gerçekleştirilmiştir.
- Güzelyurt İlçesi, Selime Kasabası ve Belisırma Köylerinde AMB işgalinde bulunan vatandaşların tespiti yapılmıştır.
- Güzelyurt İlçesi Akyamaç Mahallesinde yapılan kaya tedbir projesinin kesin kabulü yapılmıştır.
- Merkez Sevinçli Köyünde yapılan kaya tedbir projesinin kesin kabulü yapılmıştır.

- İl Afet ve Acil Durum Müdürlüğü Arama ve Kurtarma Personeli Eğitim alanında deprem tatbikat binası yapılmıştır.
- Farklı Kurumlardan gelen imar planı ve taşınmaz ile ilgili Kurum görüş yazıları cevaplanmıştır.

- Güzelyurt Merkez Afete Maruz Bölge sınırları içerisinde bulunan 67 adet parselin AMB kapsamından çıkarılması amacıyla hazırlanacak jeolojik-jeoteknik etüt raporu için saha çalışmaları devam etmektedir.

- İlimiz sınırları dahilinde mevsimsel yağışlar neticesinde kamu tesisleri zarar gören Belediyeler ve İl Özel İdare'ye yönelik 4123 saylı kanun çerçevesinde iş ve işlemler yürütülmektedir.
- İlimiz sınırları dahilinde mevsimsel yağışlar neticesinde konutları su baskınına uğrayan vatandaşlarımızın acil ihtiyaçlarının karşılanması amacıyla 18 aileye nakdi yardım yapılmıştır.
- İlimiz sınırları dahilinde meydana gelen yangın olayları neticesinde vatandaşlarımızın acil ihtiyaçlarının karşılanması amacıyla 8 aileye barınma ihtiyacı için konteyner tahsisi ve nakdi yardım yapılmıştır

- TAMP kapsamında yerel düzey hizmet gruplarına ait plan güncellemeleri iş ve işlemleri yürütülmektedir.
- TAMP kapsamında hizmet grupları AYDES yöneticilerine eğitimler verilmiştir.
- ARAS projesi kapsamında ilimiz genelinde potansiyel kaya düşmesi alanlarının tespiti için arazi çalışmaları yapılmaktadır.
- 7269 sayılı kanun gereği geçmişte kamulaştırılan arsalardan; artan arsaların tespit çalışmaları yürütülmektedir.
- 7269 sayılı kanun gereği geçmişte yapılan afet konutlarına ait hak sahipliği bilgi kartları çalışmaları yürütülmektedir.
- Afet ve Acil Durum Yönetimi Başkanlığı UDAP (Ulusal Deprem Araştırma Projesi) kapsamında İlimiz sınırları içerisinden geçen ve birçok yerleşim birimini olumsuz etkileyecek olan Tuz Gölü Fay Zonu ile ilgili Aksaray Üniversitesi'nin yürütücü kuruluş ve Aksaray Afet ve Acil Durum Müdürlüğü ile Aksaray İl Özel İdaresi'nin destekleyici kuruluş olarak yer aldığı "Tuz Gölü Fay Zonu Depremselliğinin Jeodezik Gerinim Özellikleri ve Coğrafi Bilgi Sistemleri ile Analizi: Aksaray Segmenti" isimli proje hazırlanmış ve çalışmalar devam etmektedir.
- Afet konutlarının tapu ile ilgili iş ve işlemler yürütülmektedir.
- Kurumumuz ADYM Şube binası garajı, Aksaray Üniversitesi Kampüsü eğitim alanı, lojman ve AFAD Lojistik Depo imalat, tadilat-tamirat işleri yapılmıştır.
- Vatandaşlarımızın bilgi ve belge talep dilekçelerine cevap verilmiştir.

Eğitim Çalışmaları;
1.01/01/2019-31/12/2019 tarihleri arasında 24.300 kişiye "Temel Afet Bilinci, Afet Farkındalık Eğitimi, Bina Tahliye, KBRN, İkaz Alarm Sistemleri ve Basit Arama Kurtarma konularında eğitim verilmiştir.

EĞİTİM/ TATBİKAT KONUSU	EĞİTİM VERİLEN KİŞİ SAYISI
TEMEL AFET BİLİNCİ	19.406
YANGIN VE YANGINDAN KORUNMA	329
ARAÇ YANGINLARINA MÜDAHALE EĞİTİMİ	160
YANGIN TATBİKATI	329
BİNA TAHLİYE TATBİKATI	241
ARAMA KURTARMA	792
KBRN	1.080
SİVİL SAVUNMA	929
SİVİL SAVUNMA SERVİS EĞİTİMİ	987
ÇIĞDA ARAMA KURTARMA EĞİTİMİ	9
SEKAPS EĞİTİMİ	35
DALIŞ EĞİTİMİ	3
TOPLAM	24.300

TAMP AYSES eğitimleri

Diğer Çalışmalar:

1.Lojistik depo denetimleri yapılmaktadır.

2.Lojistik depodan malzeme sevkiyatı zaman zaman Başbakanlık Afet ve Acil Durum Yönetimi Başkanlığının talimatları ile yapılmaktadır.

3.Lojistik depoda eğitim ve tatbikatlar yürütülmektedir.

4.KBRN olaylarına müdahale için panelvan araç alınmış ve KBR olaylarında kullanmak için dizayn edilmiştir.

5. Personel nakli için bir adet 16+1 minibüs alınmıştır.

6. Sualtı ve Ustü müdahalelerinde kullanmak üzere 1 adet Zodyak bot alınmıştır.

13- İL MİLLİ EĞİTİM MÜDÜRLÜĞÜ FAALİYET TABLOSU

44.68.01 - AKSARAY-MİLLİ EĞİTİM MÜDÜRLÜĞÜ								
KURUMSAL SINIFLANDIRMA	FONKSİYONEL SINIF.	FİN. TİPİ	EKONOMİK SINIF.	AÇIKLAMA	Net Bütçe Ödeneği Toplamı	Bütçe Gideri Toplamı	İptal Edilen Ödenek	Sonraki Yıla Devreden Ödenek
44.68.01.00.00	09.1.2.00.000	8	03.02	Tüketime Yönelik Mal Ve Malzeme Alımları	2.982.703,51	1.420.037,30	0	1.562.666,21
44.68.01.00.00	09.1.2.00.000	8	03.04	Görev Giderleri	27.321,24	1.561,12	0	25.760,12
44.68.01.00.00	09.1.2.00.000	8	03.05	Hizmet Alımları	969.314,96	300.714,43	0	668.600,53
44.68.01.00.00	09.1.2.00.000	8	03.07	Menkul Mal, Gayrimaddi Hak Alım, Bakım Ve Onarım Giderleri	147.584,12	100.543,94	0	47.040,18
44.68.01.00.00	09.1.2.00.000	8	03.08	Gayrimenkul Mal Bakım Ve Onarım Giderleri	3.283.366,67	2.440.763,44	0	842.603,23
44.68.01.00.00	09.1.2.00.000	8	06.01	Mamul Mal Alımları	1.662.388,84	1.420.168,15	0	242.220,69
44.68.01.00.00	09.1.2.01.000	5	06.05	İlköğretim Okulları Yapım Projesi	17.009.892,01	16.468.489,15	0	541.402,86
44.68.01.00.00	09.2.1.00.000	8	03.08	Gayrimenkul Mal Bakım Ve Onarım Giderleri	907.012,71	697.547,74	0	209.464,97
44.68.01.00.00	09.2.1.06.000	8	06.05	İmam Hatip Lisesi (24 Derslik+200 Öğrencilik Pansiyon) Yapım Projesi	5.623.129,33	5.622.829,77	0	299,56
44.68.01.00.00	09.2.1.07.000	8	06.05	Ortaöğretim 200 Öğrencilik Pansiyon Yapım İşi	2.662.970,87	2.512.952,93	0	150.017,94
44.68.01.00.00	09.2.2.00.000	8	03.08	Gayrimenkul Mal Bakım Ve Onarım Giderleri	825.623,06	595.128,88	0	230.494,18
44.68.01.00.00	09.2.2.05.000	8	03.08	Çıraklık ve Yaygın Eğitim Okulları Genel Müdürlüğü	71.000,00	0	0	71.000,00
44.68.01.00.00	09.2.2.11.000	8	06.05	24 Derslik Mesleki Ve Teknik Anadolu Lisesi Yapım İşi	3.433.991,09	3.022.409,08	0	411.582,01
44.68.01.00.00	09.2.2.12.000	8	06.05	Organize Sanayi Bölgesi Mesleki Teknik Lisesi Atölye Yapım İşi	1.089.219,51	1.089.219,51	0	0
TOPLAM					**40.695.517,92**	**35.692.365,44**	**0,00**	**5.003.152,48**

İL MİLLÎ EĞİTİM MÜDÜRLÜĞÜ YATIRIMLARI

Okul Öncesinde;

2019 Yılında Merkezinde **5** derslikli Engelliler Anaokulu yapımı tamamlanmış olup, proje bedeli **1.937.600,-TL'dir.**

2019 yılı okul öncesi onarımları Temel Eğitim Okulları onarım kapsamında ihtiyacı olan okullar onarılmıştır.

Temel Eğitim Yapım Programı;

2019 Yılında **9 projede 5** okulda **53** derslik, 3 okulda 3 adet Kapalı Spor Salonu yapımları tamamlanmış, **1** okulda **1** adet kapalı Spor Salonu yapımı Geçici Kabul Aşamasında olup**,** Proje bedelleri toplamı **22.500.060,00-TL'dir.**

Okul Öncesi, İlkokul, Orta okullarımızın onarımı için planlanan ödenekten **3.418.966,67-TL**.Ödenek den, **135.600,00,-TL.** Ödenek Kaymakamlıkların yetki ve sorumluluğunda olmak üzere ilçe özel İdareleri bütçesine aktarılmıştır.

2019 Yılında Okul Öncesi, İlkokul, Orta okullarımızın onarımı için planlanan ödenek dahilinde Müdürlüğümüzce yapılan onarım çalışmaları sonucu **2.440.763,44-TL** harcama yapılarak **194** okulda çeşitli onarımlar yapılmıştır.

Ayrıca, Okul Öncesi, İlkokul, Orta okullarımızın onarımı için planlanan ödenek imkanları ve onarım öncelikleri değerlendirilerek onarım planlamaları yapılmaktadır.

Ortaöğretimde;

Bakanlığımızca Yatırım Programına alınan Merkez Organize Sanayi Bölgesi Mesleki ve Teknik Anadolu Lisesine **1 adet Atölye binası yapımı tamamlanmış olup,** proje bedeli toplamı **2.584.200,00-TL'dir.**

Merkez Çiftlik Mahallesi İmam Hatip Lisesi **24 derslikli 200 öğrencilik Pansiyon** ve Merkez Ortaöğretim Kurumları **200 öğrencilik pansiyon** binası, Merkez Mesleki ve Teknik Anadolu Lisesi **24 derslik** olmak üzere **3** projede **2** okulda **48** derslik ile **2** okulda **400** Öğrencilik pansiyon binası yapımları devam etmekte olup, proje bedelleri toplamı **37.269.120,00-TL'dir.**

2019 Yılında Ortaöğretim Okul ve Kurumlarının onarımı için planlanan **1.803.635,77-TL**. ödenek dahilinde Müdürlüğümüzce, İlimiz genelinde bulunan Ortaöğretim Okul ve Kurumların yapılan onarım çalışmaları sonucu **1.292.676,62,-TL.** harcama yapılarak **41** okulda çeşitli onarımlar yapılmıştır.

Ayrıca, Ortaöğretim Okul ve Kurumların onarımı için planlanan ödenek imkanları ve onarım öncelikleri değerlendirilerek onarım planlamaları yapılmaktadır.

İNŞAAT, YATIRIM VE ONARIMLAR
2019 YILINDA YAPIMI TAMAMLANAN ANAOKULU YATIRIMLARI

S.N	İLÇESİ	İŞİN ADI	DERSLİK SAYISI	BAŞLAMA TARİHİ	BİTİŞ TARİHİ	PROJE BEDELİ	FİZİKİ GER.	YAPIMI	AÇIKLAMA
1.	Merkez	Engeliler Anaokulu	5	2018	2019	1.937.600,00	100%	Devlet	Bitti
TOPLAM		1 Okulda 5 Derslik Yapımı tamamlandı							

2019 YILINDA YAPIMI TAMAMLANAN İLKOKUL/ORTAOKUL/SPOR SALONU/YEMEKHANE YATIRIMLARI

S.NO	İLÇESİ	İŞİN ADI	DERSLİK SAYISI	BAŞL. TARİHİ	BİTİŞ TARİHİ	PROJE BEDELİ	FİZİKİ	YAPIM	AÇIKLAMA
1.	Merkez	Seleci Köyü İlkokulu	5	2017	2019	1.188.000,00	100%	Devlet	Bitti
2.	Merkez	Selçuk İlkokulu (YIK-YAP)	16	2018	2019	5.780.600,00	100%	Devlet	Bitti
3.	Merkez	Hürriyet Mahallesi İlkokulu	12	2018	2019	2.879.800,00	100%	Devlet	Bitti
4.	Sultanhanı	Yunus Emre Ortaokulu	12	2018	2019	3.060.400,00	100%	Devlet	Bitti
5.	Gülağaç	Gülpınar Lisesi	8	2018	2019	2.622.200,00	100%	Devlet	Bitti
6.	Merkez	Hacı Kerim Yardımlı İ.H.Ortaokulu	Spor Salonu	2018	2019	1.831.200,00	100%	Devlet	Bitti
7.	Merkez	Taşpınar Ortaokulu	Spor Salonu	2018	2019	1.720.600,00	100%	Devlet	Bitti
8.	Merkez	Y.Sultan Selim Yatılı Bölge Ortaok	Spor Salonu	2018	2019	1.703.660,00	100%	Devlet	Bitti
9.	Merkez	Ahmet Cevdet Paşa Sosyal Bil. Lis.	Spor Salonu	2018	2019	1.713.600,00	94%	Devlet	Geçici Kabul Aşamasında
TOPLAM		**9 Projede 5 okulda 53 derslik, 3 Okulda 3 Spor Salonu yapımları tammalanmış, 1 okulda 1 adet spor salonu yapımı Geçici kabul aşamasındadır.**				**22.500.060,00**			

2019 YILINDA YAPIMLARI DEVAM EDEN İLKOKUL/ORTAOKUL SPOR SALONU YATIRIMLARI

S.N	İLÇESİ	İŞİN ADI	DERSLİK SAYISI	BAŞL. TARİHİ	BİTİŞ TARİHİ	PROJE BEDELİ	FİZİKİ	YAPIMI	AÇIKLAMA
1.	Gülağaç	Gülpınar Lisesi	8	2018	2019	1.523.200,00	45%	Devlet	Devam Ediyor
2.	Merkez	Hacı Kerim Yardımlı İ.H.Ortaokulu	Spor Salonu	2018	2019	1.500.000,00	45%	Devlet	Devam Ediyor
3.	Merkez	Taşpınar Ortaokulu	Spor Salonu	2018	2019	1.500.000,00	45%	Devlet	Devam Ediyor
4.	Merkez	Y.Sultan Selim Yatılı Bölge Ortaok	Spor Salonu	2018	2019	150.000,00	20%	Devlet	Devam Ediyor
5.	Merkez	Ahmet Cevdet Paşa Sosyal Bil. Lis.	Spor Salonu	2018	2019	1.500.000,00	25%	Devlet	Devam Ediyor
6.	Merkez	Seleci Köyü İlkokulu	5	2017	2019	831.600,00	43%	Devlet	Devam Ediyor
7.	Merkez	Selçuk İlkokulu (YIK-YAP)	16	2018	2019	4.480.000,00	12%	Devlet	Devam Ediyor
8.	Merkez	Hürriyet Mahallesi İlkokulu	12	2018	2019	2.310.000,00	25%	Devlet	Devam Ediyor
9.	Sultanhanı	Yunus Emre Ortaokulu	12	2018	2019	2.310.000,00	25%	Devlet	Devam Ediyor

2018 YILINDA ONARIMLARI TAMAMLANAN OKUL ÖNCESİ İLKOKUL/ORTAOKULLAR

S.N.	İLÇESİ	OKULUN ADI	ONARIMIN CİNSİ	PROJE BEDELİ	AÇIKLAMA
1	Merkez	Sezai Karakoç Ortaokulu	Kalorifer Tesisatı	16.520,00	BİTTİ
2	Merkez	23 Nisan İlkokulu	Güvenlik Sistemi	16.166,00	BİTTİ
3	Merkez	Gözlükuyu İskanevleri İlkokulu	Güvenlik Sistemi		BİTTİ
4	Merkez	Gazipaşa Ortaokulu	Genel Onarım	20.060,00	BİTTİ
5	Merkez	Timur Sarrafoğlu İlkokulu	Kalorifer Tessatı	16.520,00	BİTTİ
6	Merkez	Mehmet Sarrafoğlu İlkokulu	Sirkülasyon Pompaları	18.585,00	BİTTİ
7	Merkez	Çekiçler Ortaokulu	Sirkülasyon Pompaları		BİTTİ
8	Merkez	Hasandağı Ortaokulu	Sirkülasyon Pompaları		BİTTİ
9	Sultanhanı	Atatürk İlkokulu	Sirkülasyon Pompaları		BİTTİ
10	Sultanhanı	Ahmet Hale Kalkır Anaokulu	Sirkülasyon Pompaları		BİTTİ
11	Merkez	Selçuk İlkokulu	Genel Onarım	22.007,00	BİTTİ
12	Merkez	Seleci Tol İlkokulu	Genel Onarım		BİTTİ
13	Merkez	Sezai Karakoç Ortaokulu	Armatör Değişimi	15.694,00	BİTTİ
14	Merkez	Kalebalta Ortaokulu	Kalorifer Tessatı	6.726,00	BİTTİ
15	Merkez	Bağlıkaya İlkokulu	Ses Sistemi	18.290,00	BİTTİ
16	Merkez	Yeşilova Cumhuriyet İlkokulu	Enerji Odası		BİTTİ
17	Merkez	Çekiçler İlkokulu	Derslik Oluşturma		BİTTİ
18	Sultanhanı	İmam Hatip Ortaokulu	Kamera Sistemi	24.284,40	BİTTİ
19	Merkez	Gözlükuyu İskanevleri Ortaokulu	Su Deposu	8.791,00	BİTTİ
20	Merkez	125.Yıl Ortaokulu	Genel Onarım	18.880,00	BİTTİ
21	Merkez	Şehit Yunus Çelik Anaokulu	Genel Onarım	6.844,00	BİTTİ
22	Merkez	Şehit Yunus Emre Akbaş Anaokulu	Genel Onarım		BİTTİ
23	Merkez	Karacaören Ortaokulu	Genel Onarım		BİTTİ
24	Merkez	İncesu Ortaokulu	Kalorifer Kazanı Yenlm	15.576,00	BİTTİ
25	Merkez	Kargın Şehit Cumali Çağlar Ortaokulu	Kalorifer Kazanı Yenlm	22.172,20	BİTTİ
26	Merkez	Gazipaşa Ortaokulu	sınıf oluşturma	9.912,00	BİTTİ
27	Sultanhanı	Atatarük İlkokulu	Kalorifer Tesisatı	11.210,00	BİTTİ
28	Merkez	Gazipaşa Ortaokulu	Tabela yapılması	2.926,40	BİTTİ
29	Merkez	Türkiye Futbol Fedarasyonu Anaokulu	Elektrik Tesisatı	11.505,00	BİTTİ
30	Merkez	Karaören İlk/Ortaokulu	Elektrik Tesisatı		BİTTİ
31	Merkez	Karkın Şehit Cumali Çağlar Ortaokulu	Elektrik Tesisatı		BİTTİ
32	Merkez	Şeyh Edebali İmam Hatip Ortaokulu	Ses Sistemi	22.420,00	BİTTİ
33	Merkez	Hasandığı Ortaokulu	Kalorifer Tesisatı	4.838,00	BİTTİ
34	Merkez	Piri Mehmet Paşa Ortaokulu	Kalorifer Tesisatı	13.570,00	BİTTİ
35	Merkez	Gözlükuyu İskanevleri İlkokulu	Kalorifer Tesisatı		BİTTİ
36	Merkez	Akçakent İskanevleri Ortaokulu	Kalorifer Tesisatı		BİTTİ
37	Merkez	Kanber Gülizar Demir İlkokulu	Asasör Engelli Platfrm	5.000,84	BİTTİ
38	Eskil	Eşmekaya İlkokulu Ortaokulu	Kalorifer Tesisatı	29.500,00	BİTTİ
39	Merkez	Seleci İlkokulu	Tabela Yapımı	1.410,10	BİTTİ
40	Gülağaç	Kızılkaya Ortaokulu	Kompanizasyon Panosu	5.900,00	BİTTİ
41	Merkez	Mehmetcik İlkokulu	Kompanizasyon Panosu	21.240,00	BİTTİ
42	Merkez	Naci Abay İlkokulu	Kompanizasyon Panosu		BİTTİ
43	Merkez	Gazipaşa Ortaokulu	Ses Sistemi		BİTTİ
44	Merkez	Rafet Bozkurt İlkokulu	Kalorifer Tesisatı	10.620,00	BİTTİ
45	Merkez	Kanaören İlkokulu	Kalorifer Tesisatı	7.965,00	BİTTİ
46	Merkez	Hacı Cumali Uğur İlkokulu	Kalorifer Tesisatı		BİTTİ
47	Eskil	Katrancı Ortaokulu	Kalorifer Tesisatı		BİTTİ
48	Merkez	Fatma Hatun Anaokulu	Çatı Onarımı	21.240,00	BİTTİ
49	Merkez	Nene Hatun Anaokulu	Çatı Onarımı		BİTTİ

2018 YILINDA ONARIMLARI TAMAMLANAN OKUL ÖNCESİ İLKOKUL/ORTAOKULLAR

50	Merkez	Fatih Sultan Mehmet Ortaokulu	Asansör Revizyonu	4.484,00	BİTTİ
51	Merkez	Taşpınar Anaokulu	Ses Sistemi	4.720,00	BİTTİ
52	Merkez	Karaören İlkokulu	Ses Sistemi		BİTTİ
53	Merkez	Karaören Ortaokulu	Ses Sistemi		BİTTİ
54	Merkez	Gazipaşa Ortaokulu	Genel Onarım	5.310,00	BİTTİ
55	Eskil	Çulfa Şehit Hacı Şahin İlk/Ortaokulu	Kalorifer Kazanı Yenlm	18.644,00	BİTTİ
56	Merkez	Atatürk İlkokulu	Kalorifer Kazanı Yenlm	10.148,00	BİTTİ
57	Merkez	Gözlukuyu İlkokulu	Kalorifer Kazanı Yenlm		BİTTİ
58	Merkez	Sultanhanı Ortaokulu	Kalorifer Kazanı Yenlm		BİTTİ
59	Merkez	Sevinçli İlkokulu	Çatı Onarımı	11.682,00	BİTTİ
60	Merkez	Türkiye Futbol Fedarasyonu Anaokulu	Genel Onaırm	15.222,00	BİTTİ
61	Merkez	Yavuz Sultan Selim Ortaokulu Pansiyon	Çatı Onarımı	2.950,00	BİTTİ
62	Merkez	Cahit Zarifolu Ortaokulu	Asansör Revizyonu	9.263,00	BİTTİ
63	Merkez	Caemalettin Aksarayı İmam Hatip Hafızlık Ort.	Genel Onarım	8.378,00	BİTTİ
64	Merkez	Caemalettin Aksarayı İmam Hatip Hafızlık Ort.	Tabela Yapımı	3.422,00	BİTTİ
65	Merkez	Tatlıca Şehit Ünal Demir İlkokulu	Kamera - Elektrik Sistemi	28.969,00	BİTTİ
66	Merkez	Hırkatol Şehit Fatih Gökkaya İlkokulu	Kamera - Elektrik Sistemi	28.969,00	BİTTİ
67	Merkez	Atatürk İlkokulu	Kamera - Elektrik Sistemi	28.969,00	BİTTİ
68	Merkez	Sultarhanı Şehit Murat Mumuşak İlkokulu	Kamera - Elektrik Sistemi	28.969,00	BİTTİ
69	Merkez	Eski Hizmet Binası	Tabela Yapımı	21.771,00	BİTTİ
70	Merkez	Taptuk Emre Ortaokulu	Dogalğaz Bedeli	7.611,00	BİTTİ
71	Merkez	Mehmet Akif Ersoy İlkokul	Dogalğaz Bedeli	6.785,00	BİTTİ
72	Merkez	Mehmet Akif Ersoy İlkokul	Doğalgaz Dönüşümü	16.151,42	BİTTİ
73	Merkez	Piri Mehmet Paşa Ortaokulu	Kazan Yenileme	19.470,00	BİTTİ
74	Genel	İlan Bedeli Ödemeleri	İlan Bedeli	23.824,20	BİTTİ
75	Merkez	Caemalettin Aksarayı İmam Hatip Hafızlık Ort.	Kamera Tesisatı	27.597,19	BİTTİ
76	Merkez	Hamidiye Ortaokulu	Genel Onarım	10.561,00	BİTTİ
77	Merkez	Hakkı Divanoğlu İlkokulu	Genel Onarım	10.561,00	BİTTİ
78	Merkez	Fatih Sultan mehmet Ortaokulu	Genel Onarım	10.561,00	BİTTİ
79	Merkez	Piri Mehmet Paşa Ortaokulu	Kamera Sistemi	16.638,00	BİTTİ
80	Merkez	Seleci İlkokulu	Çevre Düzenlemesi	16.815,00	BİTTİ
81	Merkez	Yusuf Hakikibaba Ortaokulu	Doğalgaz Dönüşümü	57.702,00	BİTTİ
82	Merkez	Taşpınar Anaokulu-İlkokul,Doğantarla Ort.	Genel Onarım	147.146,00	BİTTİ
83	Merkez	Acıpınar Ortaokulu-Bağlıkaya Ş.M.K.Ort.	Genel Onarım	129.800,00	BİTTİ
84	Merkez	Kümbet İlkokulu/Ortaokulu	Genel Onarım	97.822,00	BİTTİ
85	Merkez	Taşpınar Ortaokulu	WC Onarımları	25.252,00	BİTTİ
86	Merkez	Cumhuriyet İlkokulu	Asansör Revizyonu	20.060,00	BİTTİ
87	Merkez	Küçük Pörnekler İlkokulu	Gerel Onarım	9.204,00	BİTTİ
88	Merkez	Cahit Zarifoğlu Ortaokulu	Kompanizasyon Panosu	7.906,00	BİTTİ
89	Genel	İlkokul ve Ortaokul	Boya Alımı	34.633,00	BİTTİ
90	Merkez	Taşpınar Ortaokulu	Dış Cephe Mantolonması	30.090,00	BİTTİ
91	Merkez	Hasandağı Ortaokulu	Asansör Revizyonu	5.074,00	BİTTİ
92	Merkez	Balıkaya İlkokulu	Güvenlik Sistemi	17.098,00	BİTTİ
93	Merkez	Kılıçaslan İlkokulu	Derslik Oluşturma	15.104,00	BİTTİ
94	Ortaköy	Ertuğrul Gazi İmam Hatip Ortaokulu	Bağlantı Bedeli	17.262,47	BİTTİ
95	Merkez	K.Zeynep Demir Ortaokulu	Genel Onarım	30.680,00	BİTTİ
96	Merkez	Hacı Kerim Yardımlı İmam Hatip Ortaokulu	Genel Onarım	30.680,00	BİTTİ
97	Merkez	Özel İdare Ortaokulu	Genel Onarım	30.680,00	BİTTİ
98	Merkez	Altınkaya Ortaokulu	Genel Onarım	30.680,00	BİTTİ
99	Merkez	Fatih Sultan Mehmet Ortaokulu	Genel Onarım	30.680,00	BİTTİ
100	Merkez	Şehit Sefa Altınsoy İlkokulu	Temiz Su Hidroforu	4.838,00	BİTTİ
101	Merkez	Selçuk İlkokulu	Tabela Yapımı	7.363,20	BİTTİ

2018 YILINDA ONARIMLARI TAMAMLANAN OKUL ÖNCESİ İLKOKUL/ORTAOKULLAR

102	Merkez	Bağlıkaya Şehit Mikail Candan İlkokulu	Tabela Yapımı	531,00	BİTTİ
103	Merkez	Saadet Güney İmam Hatip Ortaokulu	Kalorifer Izgaraları	15.371,86	BİTTİ
104	Merkez	Alayhan Şehit yıldırım Aras İlkokulu	Kalorifer Izgaraları	15.371,86	BİTTİ
105	Merkez	Yeşilova Atatürk İlkokulu	Kalorifer Izgaraları	15.371,86	BİTTİ
106	Merkez	Özel Eğitim Uygulama Okulu	Genel Onarım	14.097,46	BİTTİ
107	Merkez	Mehmetçik İlkokulu	Genel Onarım	14.097,46	BİTTİ
108	Merkez	Mehmetçik İlkokulu	Kalorifer Kazanı Yenlm	32.096,00	BİTTİ
109	Merkez	Kurtuluş İlkokulu	Hidrofor Yenileme	32.096,00	BİTTİ
110	Merkez	Kanber Gülizar Demir İlkokulu	İhata Duvarı	16.579,00	BİTTİ
111	Merkez	Selçuk İlkokulu	Demir Korkuluk	16.579,00	BİTTİ
112	Merkez	Güller Ceylan Acar İlkokulu	WC Onarımı	33.040,00	BİTTİ
113	Merkez	Engelliler Anaokulu	Tabela Yapımı	3.351,20	BİTTİ
114	Ağaçören	Ağaçören İlkokulu	Kalorifer Tesisatı	32.450,00	BİTTİ
115	Ağaçören	Kırımıni İlk/Ortaokulu	Kalorifer Tesisatı	32.450,00	BİTTİ
116	Eskil	Katrancı İlk/Ortaokulu	Kalorifer Tesisatı	19.352,00	BİTTİ
117	Eskil	Kaputaş İlk/Ortaokulu	Kalorifer Tesisatı	31.270,00	BİTTİ
118	Eskil	Yüksecik İlk/Ortaokulu	Kalorifer Tesisatı	31.270,00	BİTTİ
119	Güzelyurt	Ihlara 100. Yıl İlkokulu	Kalorifer Tesisatı	23.010,00	BİTTİ
120	Güzelyurt	Ihlara Atatürk Ortaokulu	Kalorifer Tesisatı	23.010,00	BİTTİ
121	Ortaköy	Sarıkaraman Yunus Emre İlk/Ortaokulu	Kalorifer Kazanı Yenlm	34.102,00	BİTTİ
122	Merkez	Cemaleddin Aksarayi Hafiz İmam Hatip Ortaok.	Genel Onarım	29.498,82	BİTTİ
123	Merkez	Hacı Ömer Usluer Anaokulu	Genel Onarım	29.498,82	BİTTİ
124	Merkez	Özel Eğitim Uygulama Merkezi 1. Kademe Or	Genel Onarım	29.498,82	BİTTİ
125	Merkez	Kurtuluş Ortaokulu	Genel Onarım	29.498,82	BİTTİ
126	Merkez	Aksaray Ortaokulu	Kompanizasyon Panosu	14.514,00	BİTTİ
127	Merkez	Şehit Sefa Altınsoy İlkokulu	Kompanizasyon Panosu	14.514,00	BİTTİ
128	Merkez	Çağlayan İlkokulu	Çatı Onarımı	32.450,00	BİTTİ
129	Merkez	Şyeşilova Atatürk İlkokulu	Kalorifer Tesisatı	17.464,00	BİTTİ
130	Merkez	Yeşilova İ.Ethem Baysal Ortaokulu	Kalorifer Tesisatı	17.464,00	BİTTİ
131	Merkez	Sultanhanı Atatürk İlkokulu	Kalorifer Tesisatı	17.464,00	BİTTİ
132	Merkez	Sultanhanı Şehhit Murat Yumuşak İlkokulu	Kalorifer Tesisatı	17.464,00	BİTTİ
133	Ortaköy	Süleyman Kılıç Ortaokulu	Kalorifer Tesisatı	17.464,00	BİTTİ
134	Merkez	Sezai Karakoç Ortaokulu	Elektrik Tesisatı	6.136,00	BİTTİ
135	Merkez	Şehit Yusuf Çelik Anaokulu	Elektrik Tesisatı	6.136,00	BİTTİ
136	Gülağaç	Gülağaç Ortaokulu	Kalorifer Tesisatı	32.745,00	BİTTİ
137	Gülağaç	Saratlı İlkokulu	Kalorifer Tesisatı	32.745,00	BİTTİ
138	Merkez	Çimeli Yeniköy Ünal Özgedek İlkokulu	İhata Duvarı	7.080,00	BİTTİ
139	Ortaköy	Ertuğrul Gazi İmam Hatip Ortaokulu	Kalorifer Kazanı Yenlm	31.553,20	BİTTİ
140	Merkez	Türkiye Futbol Fedarasyonu Anaokulu	Asansör Revizyonu	12.154,00	BİTTİ
141	Merkez	Aksaray Özel Eğitim Ortaokulu	Akbil Takılması	12.154,00	BİTTİ
142	Sultanhanı	Atatürk İlkokulu	Genel Onarım	6.543,83	BİTTİ
143	Sultanhanı	Yunus Emre İlkokulu	Genel Onarım	6.543,83	BİTTİ
144	Sultanhanı	İmam Hatip Ortaokulu	Genel Onarım	6.543,83	BİTTİ
145	Sultanhanı	Atatürk İlkokulu	Genel Onarım	19.942,00	BİTTİ
146	Sultanhanı	İmam Hatip Ortaokulu	Genel Onarım	19.942,00	BİTTİ
147	Merkez	Tatlıca İlkokulu	Genel Onarım	8.142,00	BİTTİ
148	Merkez	Yeşiltepe İlkokulu	Genel Onarım	8.142,00	BİTTİ
149	Merkez	Karkın İlkokulu	Genel Onarım	8.142,00	BİTTİ
150	Merkez	Emlak Kredi İlkokulu	Genel Onarım	8.142,00	BİTTİ
151	Merkez	Milli Eğemenlik İlkokulu	Genel Onarım	8.142,00	BİTTİ
152	Merkez	125. Yıl Ortaokulu	Genel Onarım	15.310,50	BİTTİ
153	Merkez	Hacı Kerim Yardımlı İmam Hatip Ortaokulu	Genel Onarım	15.310,50	BİTTİ

2018 YILINDA ONARIMLARI TAMAMLANAN OKUL ÖNCESİ İLKOKUL/ORTAOKULLAR

154	Sarıyahşi	Anaokulu	Genel Onarım	29.146,00	BİTTİ
155	Merkez	Taptuk Emre Ortaokulu	Kalorifer Tesisatı	2.124,00	BİTTİ
156	Merkez	Gazipaşa Ortaokulu	Mekanik Tesisat	1.180,00	BİTTİ
157	Merkez	Şehit Yunus Emre Akbaş Anaokulu	Mekanik Tesisat	1.180,00	BİTTİ
158	Merkez	Ahmet Remzi Çivi Aanokulu	Genel Onarım	15.281,00	BİTTİ
159	Merkez	Yavuz Sultan Selim Ortaokulu	Genel Onarım	15.281,00	BİTTİ
160	Merkez	Küçük Pörnekler İlkokulu	Genel Onarım	15.281,00	BİTTİ
161	Merkez	Yusuf Hakikibaba Ortaokulu	Genel Onarım	15.281,00	BİTTİ
162	Merkez	Hasandağı ORtaokulu	Genel Onarım	15.281,00	BİTTİ
163	Merkez	Bağlıkaya Şehit Mikail Candan İlkokulu	Mekanik Tesisat	9.487,20	BİTTİ
164	Merkez	Acıpınar İlk/Ortaokulu	Mekanik Tesisat	9.487,20	BİTTİ
165	Merkez	Altınkaya İlk/Ortaokulu	Mekanik Tesisat	9.487,20	BİTTİ
166	Merkez	Topakkaya Şehit Erdal Akbulut İlkokulu	Mekanik Tesisat	8.732,00	BİTTİ
167	Merkez	Akçakent İskanevleri Ortaokulu	Mekanik Tesisat	8.732,00	BİTTİ
168	Merkez	Yeşilova İbrahim Ethem Baysal Ortaokulu	Mekanik Tesisat	8.732,00	BİTTİ
169	Merkez	Kömürcü Mehmet Baysal Ortaokulu	Mekanik Tesisat	8.732,00	BİTTİ
170	Eskil	Kaputaş İlkokulu	Mekanik Tesisat	8.732,00	BİTTİ
171	Eskil	Tosun Şehit Azam GüdendedeİlkokuIu	Mekanik Tesisat	8.732,00	BİTTİ
172	Merkez	Gözlükuyu İskanevleri Ortaokulu	Kalorifer Tesisatı	17.582,00	BİTTİ
173	Merkez	Yenikent İlkokulu	Kalorifer Tesisatı	17.582,00	BİTTİ
174	Merkez	Bağlıkaya Şehit Mikail Candan İlkokulu	Mekanik Tesisat	4.720,00	BİTTİ
175	Merkez	Hırkatol Şehit Fatih Gökkaya İlkokulu	Mekanik Tesisat	4.720,00	BİTTİ
176	Gülağaç	Çatalsu İlykokulu	Mekanik Tesisat	4.720,00	BİTTİ
177	Merkez	Cahit Zarifoğlu Ortaokulu	Kalorifer Kazanı Brülörü	1.770,00	BİTTİ
178	Merkez	Akin İlkokulu	Zil ve Ses Sistemi	5.723,00	BİTTİ
179	Merkez	Rafet Bozkurt İlkokulu	Kamera Sistemi	10.419,40	BİTTİ
180	Merkez	Kanber Gülizar Demir İlkokulu	Kamera Sistemi	16.449,20	BİTTİ
181	Merkez	Ahmet Remzi Çivi Aanokulu	Depo Çatı Yapımı	8.850,00	BİTTİ
182	Merkez	Taşpınar ilkokulu	Çatı Onarımı	11.092,00	BİTTİ
183	Merkez	Taşpınar Ortaokulu	Çatı Onarımı	11.092,00	BİTTİ
184	Merkez	Yusuf Hakiki Baba Ortaokul	Bağantı Bedeli	1.522,55	BİTTİ
185	Merkez	Hacı Kerim Yardımlı İmam Hatip Ortaokulu	Bağantı Bedeli	22.375,25	BİTTİ
186	Merkez	Yavuz Sultan Selim Ortaokulu	Bağantı Bedeli	22.050,66	BİTTİ
187	Merkez	Yavuz Sultan Selim Ortaokulu	Bağantı Bedeli	42.203,89	BİTTİ
188	Merkez	Yavuz Sultan Selim Ortaokulu Spor Salonu	Bağantı Bedeli	28.052,14	BİTTİ
189	Merkez	Yavuz Sultan Selim Ortaokulu Spor Salonu	Bağantı Bedeli	33.627,64	BİTTİ
190	Merkez	Selcuk İlkokulu	Bağantı Bedeli	6.575,48	BİTTİ
191	Merkez	Selcuk İlkokulu	Çevre Düzenlemesı	233.404,00	BİTTİ
192	Merkez	Aksaray Ortaokulu	Asansör Revizyonu	19.352,00	BİTTİ
193	Merkez	Engeliler Anaokulu	Bağantı Bedeli	11.391,54	BİTTİ
194	Merkez	Hasas 24 Derslik Anadolu Lisesi	Yapı Eksiklikleri	15.045,20	BİTTİ

2019 YILINDA YAPIMI TAMAMLANAN ORTAÖĞRETİM YATIRIMLARI

S.N.	İLÇESİ	İŞİN ADI	DERSLİK SAYISI	BAŞL. TAR.	BİTİŞ TAR.	PROJE	FİZİKİ	YAPIMI	AÇIKLAMA
1.	Merkez	Organize Sanayi Bölgesi Mesleki ve Teknik Lisesi	1 Atölye	2017	2019	2.584.200,00	100%	Devlet	BİTTİ
TOPLAM		1 Projede 1 Atölye Binası Tamamlandı.							

2019 YILINDA YAPIMI DEVAM EDEN ORTAÖĞRETİM YATIRIMLARI

S.N.	İLÇESİ	İŞİN ADI	DERSLİK SAYISI	BAŞL. TAR.	BİTİŞ TAR.	PROJE	FİZİKİ	YAPIMI	AÇIKLAMA
1.	Merkez	Çiftlik Mah. Anadolu İmam Hatip Lisesi	24+200 Öğr.Pans.	2016	2019	17.232.720,00	50%	Devlet	Devam Ediyor
2.	Merkez	Mesleki ve Teknik Anadolu Lisesi	24	2017	2019	11.143.920,00	50%	Devlet	Devam Ediyor
3.	Merkez	Ortaöğretim Pansiyonu	200 Öğr.Pans.	2017	2019	8.892.480,00	50%	Devlet	Devam Ediyor
TOPLAM		**3 Projede 2 Okulda 48 derslik ile 2 Okulda 400 öğrencilik Pansiyon Binası yapımları devam etmektedir.**				**37.269.120,00**			

2018 YILINDA ONARIMLARI TAMAMLANAN ORTAÖĞRETİM KURUMLARI

S.N	İLÇESİ	OKULUN ADI	ONARIMIN CİNSİ	PROJE BEDELİ	AÇIKLAMA
1.	Merkez	Milli Eğitim Müdürlüğü Ek Binası	Genel Onarım	12.588,24	BİTTİ
2.	Gülağaç	Demirci Çok Proğramlı Anadolu Lisesi	Kalorifer Kazanı	19.470,00	BİTTİ
3.	Merkez	Anadolu İmam Hatip Lisesi Ças ve Yurt	Kompanzasyon Revz	10.620,00	BİTTİ
4.	Merkez	Hazım Kulak Anadolu Lisesi Spor Salonu	Elektrik Panosu	10.266,00	BİTTİ
5.	Merkez	Aksaray Güzel Sanatlar Lisesi	Kalorifer Tesisatı	22.656,00	BİTTİ
6.	Ortaköy	İbn-i Sina Mesleki ve Teknik Anadolu Lis	CAS Kompanzasyon	6.018,00	BİTTİ
7.	Merkez	Hazım Kulak Anadolu Lisesi Spor Salonu	Çatı Onarımı	7.375,00	BİTTİ
8.	Merkez	Aksaray Güzel Sanatlar Lisesi Pansiyon	Kalorifer Kazanı	6.195,00	BİTTİ
9.	Merkez	Necmiye Mehmet Yazıcı Mesleki ve Teknik And.Lis	Su Tesisatı	27.730,00	BİTTİ
10.	Ortaköy	İbn-i Sina Mesleki ve Teknik Anadolu Lis.Pansiyon	Banyoların Duşa Kabin	28.615,00	BİTTİ
11.	Merkez	Hacı Ömer Usluer Eğitim Meslek Okulu	Kolon Hat Değişikliği	11.162,60	BİTTİ
12.	Merkez	Kanuni Anadolu İmam Hatip Lisesi	Korkuluk Yapımı	2.655,00	BİTTİ
13.	Genel	İlan Bedeli Ödemeleri	İlan Bedeli	17.098,20	BİTTİ
14.	Merkez	Hazım Kulak Anadolu Lisesi Spor Salonu	Genel Onarım	14.042,00	BİTTİ

2018 YILINDA ONARIMLARI TAMAMLANAN ORTAÖĞRETİM KURUMLARI

S.N	İLÇESİ	OKULUN ADI	ONARIMIN CİNSİ	PROJE BEDELİ	AÇIKLAMA
15.	Merkez	Yeşilova Anadolu Lisesi	Elektrik Kompanzasyon	8.260,00	BİTTİ
16.	Eskil	75. Yıl Lisesi Kız Öğrenci Pansiyonu	Elektrik Kompanzasyon	7.670,00	BİTTİ
17.	Ortaköy	Şehit Nurallah Sabır Fen Lisesi Pansiyon	Markiz Yapımı	16.225,00	BİTTİ
18.	Merkez	Atatürk Anadolu Lisesi Pansiyon	Çatı Onarımı	34.810,00	BİTTİ
19.	Merkez	Fatih Mesleki ve Teknik And.Lis.	Genel Onarım	22.125,00	BİTTİ
20.	Merkez	Uluırmak Mesleki ve Teknik Anadolu Lis.	Genel Onarım	264.320,00	BİTTİ
21.	Merkez	Şehit Ali Er Anadolu Lisesi	Genel Onarım	207.680,00	BİTTİ
22.	Merkez	Aksaray Anadolu Lisesi B Blok	B.Blok Çatı Onarımı	162.840,00	BİTTİ
23.	Merkez	Mesleki ve Teknik Anadolu Lisesi	Motor Bölümü Çatı Onr.	136.769,68	BİTTİ
24.	Merkez	Atatürk Anadolu Lisesi Pansiyon	Tretuvar Andezit Kap	23.246,00	BİTTİ
25.	Merkez	Necmiye Mehmet Yazıcı Mesleki ve Teknik And.Lis	Markiz Yapımı	19.588,00	BİTTİ
26.	Ortaköy	Şehit Nurallah Sabır Fen Lisesi Pansiyon	PVC Bölme Yapımı	13.865,00	BİTTİ
27.	Ortaköy	İbn-i Sina Mesleki ve Teknik Anadolu Lis.Pansiyon	Çatı Onarımı	13.806,00	BİTTİ
28.	Merkez	Hüseyin Cahit Korkmaz Mesleki ve Teknik A.Lis.	Genel Onarım	25.252,00	BİTTİ
29.	Merkez	Yunus Emre Anadolu Lisesi	Genel Onarım	27.140,00	BİTTİ
30.	Merkez	Spor Lisesi	Genel Onarım	27.140,00	BİTTİ
31.	Merkez	Osmangazi Anadolu Lisesi	Genel Onarım	22.420,00	BİTTİ
32.	Merkez	Atatürk Anadolu Lisesi	Genel Onarım		BİTTİ
33.	Merkez	Aksaray Güzel Sanatlar Lisesi	Kalorifer Kazanı	14.868,00	BİTTİ
34.	Ortaköy	Şehit Nurallah Sabır Fen Lisesi Pansiyon	Asansör Revizyonu	21.830,00	BİTTİ
35.	Güzelyurt	Atatürk Anadolu Lisesi	Kalorifer Tesisatı	5.133,00	BİTTİ
36.	Güzelyurt	Ihlara Anadolu Lisesi	Kalorifer Tesisatı	5.133,00	BİTTİ
37.	Merkez	Atatürk Anadolu Lisesi Pansiyon	Tesisat Onarımı	1.180,00	BİTTİ
38.	Merkez	Türkiye Odalar ve Borsalar Birliği Mes. Ve Tek.A.L.	Kompanzasyon Panosu	6.490,00	BİTTİ
39.	Merkez	Osmangazi Anadolu Lisesi	Genel Onarım	13.570,20	BİTTİ
40.	Ortaköy	Mesleki ve Teknik Anadolu Lisesi	Yangın Dolapları	9.746,80	BİTTİ
41.	Merkez	Ahmet Cevdet Paşa Sos.Bil.Lis. Spor Salonu	Bağlıantı Bedeli	17.350,90	BİTTİ
GENEL TOPLAM				**1.292.676,62**	

İL KÜLTÜR VE TURİZM MÜDÜRLÜĞÜ FAALİYET TABLOSU

44.68.01 - AKSARAY-KÜLTÜR VE TURİZM								
KURUMSAL SINIFLANDIRMA	FONKSİYONEL SINIF.	FİN. TİPİ	EKONOMİK SINIF.	AÇIKLAMA	Net Bütçe Ödeneği Toplamı	Bütçe Gideri Toplamı	İptal Edilen Ödenek	Sonraki Yıla Devreden Ödenek
44.68.01.00.00	08.2.0.00.000	8	03.05	Hizmet Alımları	18.844,04	13.780,40	0	5.063,64
44.68.01.00.00	08.2.0.00.000	5	03.06	Temsil Ve Tanıtma Giderleri	203.115,48	203.115,48	0	0
44.68.01.00.00	08.2.0.00.000	8	03.08	Gayrimenkul Mal Bakım Ve Onarım Giderleri	33.451,28	15.930,00	0	17.521,28
44.68.01.00.00	08.2.0.00.000	8	06.04	Gayrimenkul Alımları Ve Kamulaştırma	100.000,00	0	0	100.000,00
44.68.01.00.00	08.2.0.00.000	8	06.07	Gayrimenkul Büyük Onarım Giderleri	18.708,00	0	0	18.708,00
44.68.01.00.00	08.2.0.05.000	8	06.07	Hasandagi Kis Sporlari Merkezi Alt Yapi Insaati	2.324.751,81	0	0	2.324.751,81
44.68.01.00.00	08.2.0.07.000	8	06.01	Höyük ve Kazi Çalismalari Projesi	1.161.185,75	267.374,47	0	893.811,28
44.68.01.00.00	08.2.0.12.000	8	06.05	Turistik Yol Yapım Giderleri	500.000,00	0	0	500.000,00
44.68.01.00.00	08.2.0.15.000	8	06.07	Ihlara Vadisi Yürüyüş Yolları Yapım Projesi	515.751,54	0	0	515.751,54
TOPLAM					**4.875.807,90**	**500.200,35**	**0**	**4.375.607,55**

İL SAĞLIK MÜDÜRLÜĞÜ FAALİYET TABLOSU

44.68.01.00.00 - AKSARAY-İL SAĞLIK MÜDÜRLÜĞÜ								
KURUMSAL SINIFLANDIRMA	FONKSİYONEL SINIF.	FİN. TİPİ	EKONOMİK SINIF.	AÇIKLAMA	Net Bütçe Ödeneği Toplamı	Bütçe Gideri Toplamı	İptal Edilen Ödenek	Sonraki Yıla Devreden Ödenek
44.68.01.00.00	07.2.2.00.000	08	06.05	Gayrimenkul sermaye üretim giderleri	8.537.592,00	5.709.808,00	-	2.827.784,00
44.68.01.00.00	07.2.2.00.000	08	06.07	Gayrimenkul büyük onarım giderleri	110.507,72	-	-	110.507,72
44.68.01.00.00	07.3.1.00.000	05	06.01	Mamul mal alımları	100.000,00	-	-	100.000,00
44.68.01.00.00	07.3.1.00.000	08	06.01	Mamul mal alımları	1.416,00	-	-	1.416,00
TOPLAM					**8.749.515,72**	**5.709.808,00**	**-**	**3.039.707,72**

Yapımı Devam Eden Bağlıkaya Aile Sağlığı Merkezi.

Yapımı Devam Eden 6 Hekimli Paşacık Aile Sağlığı Merkezi.

Yapımı Tamamlanan Ve Hizmete Sunulan 9 Hekimli Taşpazar Aile Sağlığı Merkezi.

İL TARIM VE ORMAN MÜDÜRLÜĞÜ FAALİYET TABLOSU

44.68.01.00.00 - AKSARAY-İL TARIM MÜDÜRLÜĞÜ								
KURUMSAL SINIFLANDIRMA	FONKSİYONEL SINIF.	FİN. TİPİ	EKONOMİK SINIF.	AÇIKLAMA	Net Bütçe Ödeneği Toplamı	Bütçe Gideri Toplamı	İptal Edilen Ödenek	Sonraki Yıla Devreden Ödenek
44.68.01.00.00	04.2.1.00.000	5	03.02	Tüketime Yönelik Mal Ve Malzeme Alımları	150.000,00	0	0	150.000,00
44.68.01.00.00	04.2.1.00.000	5	03.07	Menkul Mal,Gayrimaddi Hak Alım, Bakım Ve Onarım Giderleri	100.000,00	91.533,00	8.467,00	0
44.68.01.00.00	04.2.1.02.000	5	03.02	Meyveciliği Geliştirme Projesi	200.000,00	146.558,75	0	53.441,25
44.68.01.00.00	04.2.1.04.000	5	03.02	Hayvancılığı Geliştirme Projesi	200.000,00	199.610,50	389,50	0
TOPLAM					**650.000,00**	**437.702,25**	**8.856,50**	**203.441,25**

TARIM VE HAYVANCILIK

İlimizde Tarım ve Hayvancılığın geliştirilmesi, çiftçilerimizin girdi maliyetlerinin düşürülerek gelir seviyelerinin yükseltilmesi altyapının oluşturulması amacı ile İlimiz çiftçilerine 2019 Yılı İl Özel İdaresi Bütçesinden ayrılan ödenekle tarım ve hayvancılığın geliştirilmesi, bitkisel ve hayvansal üretimin artırılmasına yönelik gerçekleştirilen projeler aşağıda izah edilmiştir.

MEYVECİLİĞİ GELİŞTİRME PROJESİ

İlimizde meyveciliğin geliştirilmesi, kırsal kesimde yaşayan çiftçilerimizin gelir düzeylerinin yükseltilmesi, çiftçi gelirlerinin çeşitlendirilmesi, köy ve kasabalarımızda yeşil alanların oluşturulması, çiftçilerin meyve ihtiyaçlarını kendi üretimlerinden karşılamaları ve ağaç sevgisi kazandırılması amacıyla, 2019 yılı İl Özel İdaresi kaynakları kullanılarak ilkbahar döneminde; 6.200 adet Ceviz, 3.930 adet tüplü Badem, 2.550 adet Elma, 1.375 adet bağ fidanı, 1.390 adet Erik, 1.600 adet Kayısı, 1.300 adet Armut, 420 adet Şeftali, 2.120 adet Kiraz fidanı olmak üzere 20.885 adet meyve fidanı 361 çiftçiye kapama meyve bahçesi kurdurulmuştur. Yetiştiricilerden fidan başına % 50 çiftçi katkısı alınmıştır.

Meyveciliği Geliştirme Projesi Kapsamındaki Çalışmalar

HAYVANCILIĞI GELİŞTİRME PROJESİNDEN KAZ DAĞITIMI

İlimizde kanatlı hayvancılığın geliştirilmesi, üretimde verim kalitesinin artırılması, çiftçilerin gelirlerinin çeşitlendirilmesi amacıyla; 103 çiftçiye 15 er adet olmak üzere 1.545 adet kaz civcivi % 30 Çiftçi katkısı alınmıştır.

1545 KAZ ÜRETİCİYE KURA İLE DAĞITILDI

MAKİNA ALIMI

İlimizde çiftçilerimizin girdi maliyetinin azaltılması ve birim alandan yüksek verim alınarak gelir seviyelerinin yükseltilmesi, yeni çeşitlerin yaygınlaştırılması, tanıtılması ve altyapının oluşturulması amacıyla, 1 adet Anıza direk ekim hububat mibzeri, 1 adet Anıza direk ekim mısır mibzeri makinesi alınmıştır.

HAYVANCILIĞIN GELİŞTİRİLMESİ

İlimizde hayvancılığın geliştirilmesi, üretimde verim kalitesinin artırılması amacıyla hastalıklarla mücadele önemli yer tutmaktadır. Şap hastalığının salgınlar yapması, et ve süt veriminde büyük düşüşlere sebep olmasıyla önemli ekonomik kayıplara yol açmaktadır. Avrupa Birliği uyum yasaları çerçevesinde yürütülen ilkbahar ve sonbahar dönemi kampanyalı küçük baş şap hastalığı ile mücadele yapılmasına yönelik koruyucu aşılama programında, Bahsedilen olumsuzlukların önlenmesi için 47.150 doz şap aşısı alınmıştır.

AİLE ÇALIŞMA VE SOSYAL HİZMETLER MÜDÜRLÜĞÜ FAALİYET TABLOSU

44.68.01- AKSARAY-SOSYAL HİZMETLER								
KURUMSAL SINIFLANDIRMA	FONKSİYONEL SINIF.	FİN. TİPİ	EKONOMİK SINIF.	AÇIKLAMA	Net Bütçe Ödeneği Toplamı	Bütçe Gideri Toplamı	İptal Edilen Ödenek	Sonraki Yıla Devreden Ödenek
44.68.01.00.00	10.4.0.00.000	8	06.01	Mamul Mal Alımları	125.847,20	24.996,60	0	100.850,60
44.68.01.00.00	10.4.0.00.000	8	06.05	Gayrimenkul Sermaye Üretim Giderleri	90.000,00	88.500,00	0	1.500,00
44.68.01.00.00	10.4.0.00.000	8	06.07	Gayrimenkul Büyük Onarım Giderleri	1.508.881,71	906.176,82	0	602.704,89
TOPLAM					**1.724.728,91**	**1.019.673,42**	**0**	**705.055,49**

İl Müdürlüğümüz Hizmet Binası, Güvenlik Kulübesi Yapım İşi Genel Bakım Onarım;

İl Müdürlüğümüz Hizmet Binası Bakım Onarım Ve Güvenlik Kamera Yapım İşi;

Hizmet Binası Bodrum Kat Arşiv Odası Kalorifer Hattının Yenilenme İşi;

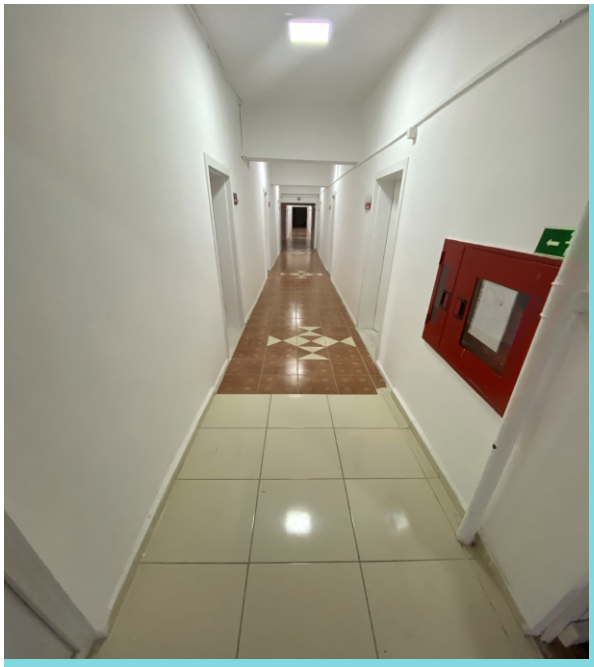

İl Müdürlüğünde Kullanılmak Üzere Büro Mefruşat Alımları;

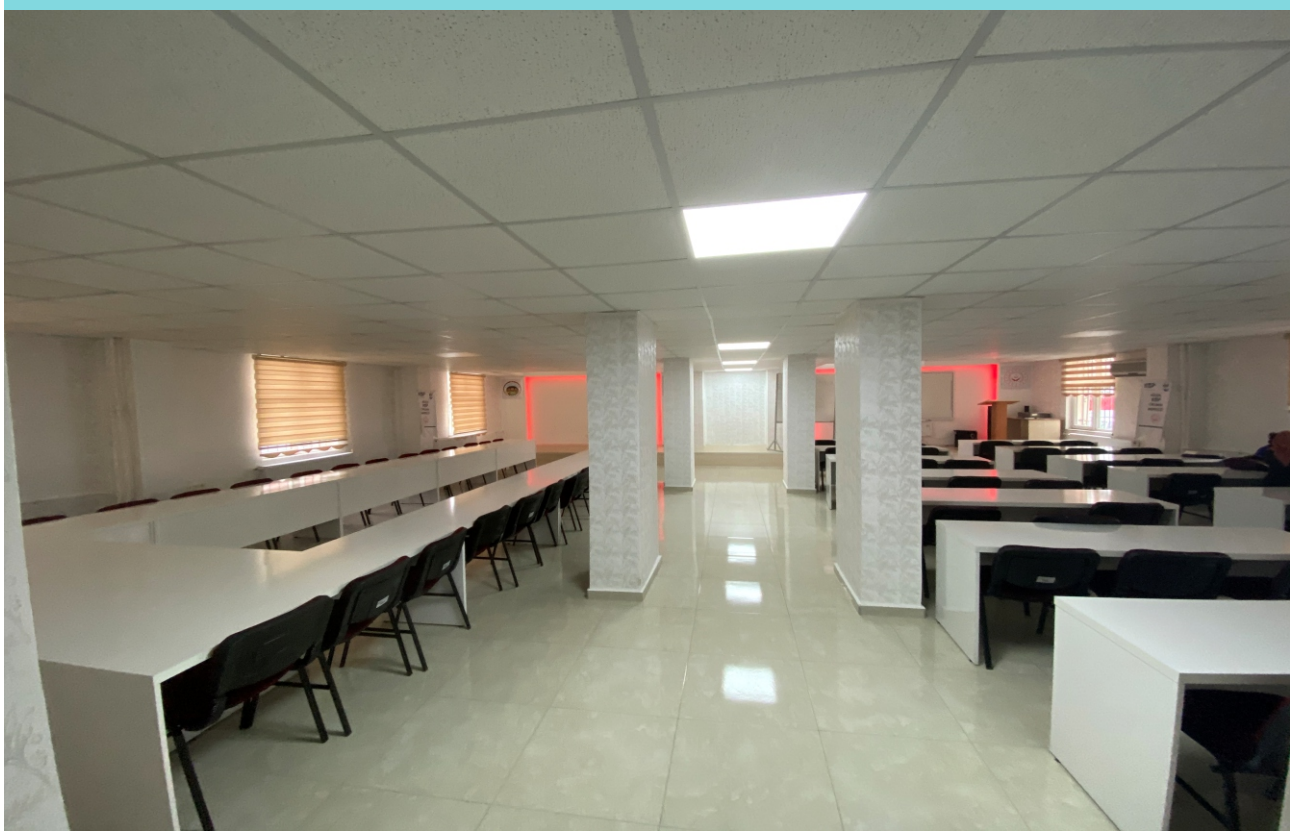

İL EMNİYET MÜDÜRLÜĞÜ FAALİYET TABLOSU

44.68.01 - AKSARAY-İL EMNİYET MÜDÜRLÜĞÜ								
KURUMSAL SINIFLANDIRMA	FONKSİYONEL SINIF.	FİN. TİPİ	EKONOMİK SINIF.	AÇIKLAMA	Net Bütçe Ödeneği Toplamı	Bütçe Gideri Toplamı	İptal Edilen Ödenek	Sonraki Yıla Devreden Ödenek
44.68.01.00.00	03.1.1.00.000	5	03.7	Menkul Mal Gayrimaddi Hak Alım Bakım Ve Onarım Giderleri	16.200,00	15.186,73	1.013,27	0
44.68.01.00.00	03.1.1.00.000	8	03.7	Menkul Mal Gayrimaddi Hak Alım Bakım Ve Onarım Giderleri	1.093.623,18	429.219,92	0	664.403,26
44.68.01.00.00	03.1.1.00.000	8	06.01	Mamul Mal Alımları	2.905.695,23	1.585.997,00	0	1.319.698,23
44.68.01.00.00	03.1.1.00.000	8	06.07	Gayrimenkul Büyük Onarım Giderleri	300.000,00	183.497,73	0	116.502,27
TOPLAM					**4.315.518,41**	**2.213.901,38**	**1.013,27**	**2.100.603,76**

GENÇLİK VE SPOR İL MÜDÜRLÜĞÜ FAALİYET TABLOSU

44.68.01 - AKSARAY-GENÇLİK VE SPOR								
KURUMSAL SINIFLANDIRMA	FONKSİYONEL SINIF.	FİN. TİPİ	EKONOMİK SINIF.	AÇIKLAMA	Net Bütçe Ödeneği Toplamı	Bütçe Gideri Toplamı	İptal Edilen Ödenek	Sonraki Yıla Devreden Ödenek
44.68.01.00.00	08.1.0.00.000	5	03.07	Menkul Mal,Gayrimaddi Hak Alım, Bakım Ve Onarım Giderleri	100.000,00	45.190,00	0	54.810,00
44.68.01.00.00	08.1.0.00.000	5	03.08	Gayrimenkul Mal Bakım Ve Onarım Giderleri	102.752,48	13.206,01	0	89.546,47
44.68.01.00.00	08.1.0.00.000	5	06.07	Gayrimenkul Büyük Onarım Giderleri	435.725,88	0	0	435.725,88
44.68.01.00.00	08.1.0.02.000	5	06.07	Semt Sahalari Yapim Projesi	280.000,00	143.899,46	0	136.100,54
44.68.01.00.00	08.1.0.03.000	5	03.02	Amatör Spor Kulüplerini Destekleme Projesi	137.819,66	124.685,80	0	13.133,86
TOPLAM					**1.056.298,02**	**326.981,27**	**0**	**729.316,75**

MALİ TABLOLAR

2019 Mali Yılı Gider Bütçesi
2019 Mali Yılı Gider Bütçesine göre Personel Giderleri, Sosyal Güvenlik Kurumlarına Devlet Primi Giderleri, Mal ve Hizmet Alım Giderleri, Cari Transferler, Sermaye Giderleri, Sermaye Transferleri ve Yedek Ödeneklerin tahmini dökümü aşağıya çıkartılmıştır

01-Personel Giderleri	**13.785.900,00**
02-Sosyal Güvenlik Kurumu Devlet Primi Giderleri	**1.888.500,00**
03-Mal ve Hizmet Alım Giderleri	**15.407.875,00**
05-Cari Transferler	**1.630.000,00**
06-Sermaye Giderleri	**46.407.225,00**
07-Sermaye Transferleri	**6.340.500,00**
09-Yedek Ödenekler	**4.540.000,00**
TOPLAM	**90.000.000,00**

olmak üzere Gider Bütçesi toplam **90.000.000,00** TL olarak tahmin edilmiştir.

2019 Mali Yılı Gelir Bütçesi

2019 Mali Yılı Gelir Bütçesine göre Vergi Gelirleri, Teşebbüs ve Mülkiyet Gelirleri, Diğer Gelirler ve Sermaye Gelirlerinin tahmini dökümü aşağıya çıkartılmıştır

01-Vergi Gelirleri	**1.000.000,00**
03-Teşebbüs ve Mülkiyet Gelirleri	**1.250.000,00**
05-Diğer Gelirler	**80.750.000,00**
06-Sermaye Gelirleri	**7.000.000,00**
TOPLAM	**90.000.000,00**

olmak üzere Gelir Bütçesi Toplamı da **90.000.000,00** TL olarak tahmin edilmiştir.

İl Genel Meclisimizin 28.11.2018 tarih ve 299 sayılı kararı ile görüşülerek karara bağlanan 2019 Mali Yılı İl Özel İdaresi Bütçesi **90.000.000,00** TL olarak gelir ve gideri denk biçimde kabul edilmiştir.

2019 Mali Yılı Bütçesinden Fonksiyonlara Göre Ödenek Dağılımı

2019 Mali Yılı Bütçesinden Fonksiyonlara göre ayrılan ödeneklerin özet olarak dökümü aşağıya çıkartılmıştır.

01-Genel Kamu Hizmetleri	**43.160.775,00**
02-Savunma Hizmetleri	**1.288.400,00**
04-Ekonomik İşler ve Hizmetler	**24.390.825,00**
05-Çevre Koruma Hizmetleri	**500.000,00**
06-İskan ve Toplum Refahı Hizmetler	**3.150.000,00**
07-Sağlık Hizmetleri	**100.000,00**
08-Dinlenme Kültür ve Din Hizmetleri	**660.000,00**
09-Eğitim Hizmetleri	**16.750.000,00**
TOPLAM	**90.000.000,00**

İÇ VE DIŞ MALİ DENETİM SONUÇLARI

1–2019 Mali Yılı Gider Kesin Hesabı

01-Genel Kamu Hizmetleri	**60.706.862,11**
02-Savunma Hizmetleri	**1.467.915,36**
03-Kamu Düzeni ve Güvenlik Hizmetleri	**3.488.520,70**
04-Ekonomik İşler ve Hizmetler	**47.452.832,23**
05-Çevre Koruma Hizmetleri	**268.567,96**
06-İskan ve Toplum Refahı Hizmetleri	**3.857.405,66**
07-Sağlık Hizmetleri	**5.818.009,42**
08-Dinlenme Kültür ve Din Hizmetleri	**827.181,62**
09-Eğitim Hizmetleri	**36.314.283,05**
10-Sosyal Güvenlik ve Sosyal Yardım Hizmet.	**1.019.673,42**
TOPLAM	**161.221.251,53**

Giderlerin Ekonomik Sınıflandırması ise aşağıdaki gibidir.

01-Personel Giderleri	**32.700.790,85**
02-Sosyal Güvenlik Kur. Devlet Primi Giderleri	**7.829.329,09**
03-Mal ve Hizmet Alım Giderleri	**25.253.329,85**
04-Faiz Giderleri	**4.676.717,68**
05-Cari Transferler	**1.670.495,39**
06-Sermaye Giderleri	**82.635.338,67**
07-Sermaye Transferleri	**6.455.250,00**
TOPLAM	**161.221.251,53**

2019 Mali Yılı Gider Bütçesi kesin hesabı **161.221.251,53 TL** olarak gerçekleşmiştir.

2–2019 Mali Yılı Gelir Kesin Hesabı

01-Vergi Gelirleri	**553.937,15**
03-Teşebbüs ve Mülkiyet Gelirleri	**600.050,45**
04-Alınan Bağış ve Yardımlar ile Özel Gelirler	**72.796.056,09**
05-Diğer Gelirler	**84.794.246,91**
06-Sermaye Gelirleri	**78.500,00**
TOPLAM	**158.822.790,60**

2019 Mali Yılı Gelir Bütçesi kesin hesabı **158.822.790,60 TL** olarak gerçekleşmiştir.

01-Vergi Gelirleri	**553.937,15**
03-Teşebbüs ve Mülkiyet Gelirleri	**600.050,45**
05-Diğer Gelirler	**84.794.246,91**
06-Sermaye Gelirleri	**78.500,00**
TOPLAM	**86.026.734,51**

2019 Mali Yılı İl Özel İdaresi Öz Gelir Bütçesi kesin hesabı ise
86.026.734,51 TL olarak gerçekleşmiştir.

KURUMSAL KABİLİYET VE KAPASİTENİN DEĞERLENDİRİLMESİ

A-ÜSTÜNLÜKLER

1. Yerel demokrasi bilincinin gelişme, yetki ve sorumluluk gücünün artması,
2. Hizmet alanı yetkimizin geniş olması,
3. Hizmetlerin yürütülmesinde resmi kuruluşlar arasında koordinasyonun gelişme eğilimi göstermesi,
4. İlimizin hem tarıma hem sanayiye elverişli olması,
5. Coğrafi konumu nedeniyle ilimizin kavşakta bulunması,
6. İlimizin hazır beton ve inşaat malzemeleri imalatı yönünden zengin olması,
7. Toprak ve iklim şartlarının tarıma uygun olması,
8. Besleme değeri yüksek çayır ve meraların varlığı,
9. Personelimizin deneyimli olması,
10. İlimizin doğa turizmi, inanç turizmi, kültürel turizm ve termal turizm açısından zengin potansiyele sahip olması,
11. İş makinelerimizin varlığı,
12. Genç nüfusun fazla olması,
13. Endüstriyel alt yapının gelecek vaat etmesi,
14. Sağlık teşkilatının il geneline yayılmış olması,

B-ZAYIFLIKLAR

1. Kamu kurumlarının kaynak yetersizliği,
2. Meslek içi eğitim yetersizliği ve verimsizlik,
3. Nitelikli personel sayısının yetersizliği,
4. Kamuya ait arsa bulunmasında yaşanan sıkıntılar,
5. Kurumlar arası ve kurum içi personel arasında ücret dengesizliğinin bulunması,
6. Ekonomik ömrünü dolduran makine parkının yenilenememesi,

ÖNERİ VE TEDBİRLER

A-ÖNERİLER

1- İl Özel İdarelerine 5302 sayılı İl Özel İdaresi Kanunu ile pek çok görev ve yetki verilmesine rağmen 5779 sayılı İl Özel İdarelerine ve Belediyelere Genel Bütçe Vergi Gelirlerinden Pay Verilmesi Hakkında Kanunla, genel bütçe vergi gelirlerinden İl Özel İdarelerine ayrılan pay oranı artırılmamıştır. İl Özel İdarelerinin üstlendiği yetki ve görevler ölçüsünde gelirlerin artırılması gerekmektedir.

2- Kurumlar arası yetki kargaşalarının bir an önce önüne geçilmelidir.

B-TEDBİRLER

1- İl Özel İdaresi birimlerimiz tasarruf tedbirlerine azami önemi göstermekte ve ödenekler etkili ekonomik ve verimli kullanılmaktadır.

2- Çalışanlar özveri ile işlerine azami önemi göstermektedirler.

3- Personele her türlü imkan sağlanmış ve personel internet ile değişen bütün yeniliklerden anında haberdar olmaktadır.

4- Kurumlar ile şifaii görüşmeler yapılarak yetki kargaşasının önüne geçilmesi için iyi niyetli çalışmalar yapılmaktadır.

Üst Yöneticinin İç Kontrol Güvence Beyanı

İÇ KONTROL GÜVENCE BEYANI

Üst yönetici olarak yetkim dahilinde;

Bu raporda yer alan bilgilerin güvenilir, tam ve doğru olduğunu beyan ederim.

Bu raporda açıklanan faaliyetler için bütçe ile tahsis edilmiş kaynakların, planlanmış amaçlar doğrultusunda ve iyi mali yönetim ilkelerine uygun olarak kullanıldığını ve iç kontrol sisteminin işlemlerin yasallık ve düzenliliğine ilişkin yeterli güvenceyi sağladığını bildiririm.

Bu güvence, üst yönetici olarak sahip olduğum bilgi ve değerlendirmeler, iç kontroller ile Sayıştay raporları gibi bilgim dahilindeki hususlara dayanmaktadır.

Burada raporlanmayan, idarenin menfaatlerine zarar veren herhangi bir husus hakkında bilgim olmadığını beyan ederim.

Ali MANTI
Aksaray Valisi

Harcama Yetkilisinin İç Kontrol Güvence Beyanı

İÇ KONTROL GÜVENCE BEYANI

Harcama yetkilisi olarak yetkim dahilinde;

Bu raporda yer alan bilgilerin güvenilir, tam ve doğru olduğunu beyan ederim.

Bu raporda açıklanan faaliyetler için idare bütçesinden harcama birimimize tahsis edilmiş kaynakların etkili, ekonomik ve verimli bir şekilde kullanıldığını, görev ve yetki alanım çerçevesinde iç kontrol sisteminin idari ve mali kararlar ile bunlara ilişkin işlemlerin yasallık ve düzenliliği hususunda yeterli güvenceyi sağladığını ve harcama birimimizde süreç kontrolünün etkin olarak uygulandığını bildiririm.

Bu güvence, harcama yetkilisi olarak sahip olduğum bilgi ve değerlendirmeler, iç kontroller ile Sayıştay raporları gibi bilgim dahilindeki hususlara dayanmaktadır.

Burada raporlanmayan, idarenin menfaatlerine zarar veren herhangi bir husus hakkında bilgim olmadığını beyan ederim

Ramazan ALTUNDAĞ
Genel Sekreter

Harcama Yetkilisinin İç Kontrol Güvence Beyanı

İÇ KONTROL GÜVENCE BEYANI

Harcama yetkilisi olarak yetkim dahilinde;

Bu raporda yer alan bilgilerin güvenilir, tam ve doğru olduğunu beyan ederim.

Bu raporda açıklanan faaliyetler için idare bütçesinden harcama birimimize tahsis edilmiş kaynakların etkili, ekonomik ve verimli bir şekilde kullanıldığını, görev ve yetki alanım çerçevesinde iç kontrol sisteminin idari ve mali kararlar ile bunlara ilişkin işlemlerin yasallık ve düzenliliği hususunda yeterli güvenceyi sağladığını ve harcama birimimizde süreç kontrolünün etkin olarak uygulandığını bildiririm.

Bu güvence, harcama yetkilisi olarak sahip olduğum bilgi ve değerlendirmeler, iç kontroller ile Sayıştay raporları gibi bilgim dahilindeki hususlara dayanmaktadır.

Burada raporlanmayan, idarenin menfaatlerine zarar veren herhangi bir husus hakkında bilgim olmadığını beyan ederim

Yılmaz ALTINSOY
Genel Sekreter Yrd.

Harcama Yetkilisinin İç Kontrol Güvence Beyanı

İÇ KONTROL GÜVENCE BEYANI

Harcama yetkilisi olarak yetkim dahilinde;

Bu raporda yer alan bilgilerin güvenilir, tam ve doğru olduğunu beyan ederim.

Bu raporda açıklanan faaliyetler için idare bütçesinden harcama birimimize tahsis edilmiş kaynakların etkili, ekonomik ve verimli bir şekilde kullanıldığını, görev ve yetki alanım çerçevesinde iç kontrol sisteminin idari ve mali kararlar ile bunlara ilişkin işlemlerin yasallık ve düzenliliği hususunda yeterli güvenc eyi sağladığını ve harcama birimimizde süreç kontrolünün etkin olarak uygulandığını bildiririm.

Bu güvence, harcama yetkilisi olarak sahip olduğum bilgi ve değerlendirmeler, iç kontroller ile Sayıştay raporları gibi bilgim dahilindeki hususlara dayanmaktadır.

Burada raporlanmayan, idarenin menfaatlerine zarar veren herhangi bir husus hakkında bilgim olmadığını beyan ederim

Kenan ÇELİK
Mali Hizmetler Müdürü

Harcama Yetkilisinin İç Kontrol Güvence Beyanı

İÇ KONTROL GÜVENCE BEYANI

Harcama yetkilisi olarak yetkim dahilinde;

Bu raporda yer alan bilgilerin güvenilir, tam ve doğru olduğunu beyan ederim.

Bu raporda açıklanan faaliyetler için idare bütçesinden harcama birimimize tahsis edilmiş kaynakların etkili, ekonomik ve verimli bir şekilde kullanıldığını, görev ve yetki alanım çerçevesinde iç kontrol sisteminin idari ve mali kararlar ile bunlara ilişkin işlemlerin yasallık ve düzenliliği hususunda yeterli güvenceyi sağladığını ve harcama birimim izde süreç kontrolünün etkin olarak uygulandığını bildiririm.

Bu güvence, harcama yetkilisi olarak sahip olduğum bilgi ve değerlendirmeler, iç kontroller ile Sayıştay raporları gibi bilgim dahilindeki hususlara dayanmaktadır.

Burada raporlanmayan, idarenin menfaatlerine zarar veren herhangi bir husus hakkında bilgim olmadığını beyan ederim

Hatice OFLAZ
İnsan Kaynakları ve Eğitim Müdürü

Harcama Yetkilisinin İç Kontrol Güvence Beyanı

İÇ KONTROL GÜVENCE BEYANI

Harcama yetkilisi olarak yetkim dahilinde;

Bu raporda yer alan bilgilerin güvenilir, tam ve doğru olduğunu beyan ederim.

Bu raporda açıklanan faaliyetler için idare bütçesinden harcama birimimize tahsis edilmiş kaynakların etkili, ekonomik ve verimli bir şekilde kullanıldığını, görev ve yetki alanım çerçevesinde iç kontrol sisteminin idari ve mali kararlar ile bunlara ilişkin işlemlerin yasallık ve düzenliliği hususunda yeterli güvenceyi sağladığını ve harcama birimimizde süreç kontrolünün etkin olarak uygulandığını bildiririm.

Bu güvence, harcama yetkilisi olarak sahip olduğum bilgi ve değerlendirmeler, iç kontroller ile Sayıştay raporları gibi bilgim dahilindeki hususlara dayanmaktadır.

Burada raporlanmayan, idarenin menfaatlerine zarar veren herhangi bir husus hakkında bilgim olmadığını beyan ederim

Dursun BALTACI
Destek Hizmetleri Müdür V.

Harcama Yetkilisinin İç Kontrol Güvence Beyanı

İÇ KONTROL GÜVENCE BEYANI

Harcama yetkilisi olarak yetkim dahilinde;

Bu raporda yer alan bilgilerin güvenilir, tam ve doğru olduğunu beyan ederim.

Bu raporda açıklanan faaliyetler için idare bütçesinden harcama birimimize tahsis edilmiş kaynakların etkili, ekonomik ve verimli bir şekilde kullanıldığını, görev ve yetki alanım çerçevesinde iç kontrol sisteminin idari ve mali kararlar ile bunlara ilişkin işlemlerin yasallık ve düzenliliği hususunda yeterli güvenceyi sağladığını ve harcama birimimizde süreç kontrolünün etkin olarak uygulandığını bildiririm.

Bu güvence, harcama yetkilisi olarak sahip olduğum bilgi ve değerlendirmeler, iç kontroller ile Sayıştay raporları gibi bilgim dahilindeki hususlara dayanmaktadır.

Burada raporlanmayan, idarenin menfaatlerine zarar veren herhangi bir husus hakkında bilgim olmadığını beyan ederim

Mustafa YALVAÇ
Yol ve Ulaşım Hizmetleri Müdür V.

Harcama Yetkilisinin İç Kontrol Güvence Beyanı

İÇ KONTROL GÜVENCE BEYANI

Harcama yetkilisi olarak yetkim dahilinde;

Bu raporda yer alan bilgilerin güvenilir, tam ve doğru olduğunu beyan ederim.

Bu raporda açıklanan faaliyetler için idare bütçesinden harcama birimimize tahsis edilmiş kaynakların etkili, ekonomik ve verimli bir şekilde kullanıldığını, görev ve yetki alanım çerçevesinde iç kontrol sisteminin idari ve mali kararlar ile bunlara ilişkin işlemlerin yasallık ve düzenliliği hususunda yeterli güvenceyi sağladığını ve harcama birimimizde süreç kontrolünün etkin olarak uygulandığını bildiririm.

Bu güvence, harcama yetkilisi olarak sahip olduğum bilgi ve değerlendirmeler, iç kontroller ile Sayıştay raporları gibi bilgim dahilindeki hususlara dayanmaktadır.

Burada raporlanmayan, idarenin menfaatlerine zarar veren herhangi bir husus hakkında bilgim olmadığını beyan ederim

Alaattin Çetin SOMUNCUOĞLU
Plan Proje Yatırım ve İnşaat Müdürü

Harcama Yetkilisinin İç Kontrol Güvence Beyanı

İÇ KONTROL GÜVENCE BEYANI

Harcama yetkilisi olarak yetkim dahilinde;

Bu raporda yer alan bilgilerin güvenilir, tam ve doğru olduğunu beyan ederim.

Bu raporda açıklanan faaliyetler için idare bütçesinden harcama birimimize tahsis edilmiş kaynakların etkili, ekonomik ve verimli bir şekilde kullanıldığını, görev ve yetki alanım çerçevesinde iç kontrol sisteminin idari ve mali kararlar ile bunlara ilişkin işlemlerin yasallık ve düzenliliği hususunda yeterli güvenceyi sağladığını ve harcama birimimizde süreç kontrolünün etkin olarak uygulan dığını bildiririm.

Bu güvence, harcama yetkilisi olarak sahip olduğum bilgi ve değerlendirmeler, iç kontroller ile Sayıştay raporları gibi bilgim dahilindeki hususlara dayanmaktadır.

Burada raporlanmayan, idarenin menfaatlerine zarar veren herhangi bir husus hakkında bilgim olmadığını beyan ederim

Oktay Metin GÜNEŞ
Su ve Kanal Hizm. Müd. V.

Harcama Yetkilisinin İç Kontrol Güvence Beyanı

İÇ KONTROL GÜVENCE BEYANI

Harcama yetkilisi olarak yetkim dahilinde;

Bu raporda yer alan bilgilerin güvenilir, tam ve doğru olduğunu beyan ederim.

Bu raporda açıklanan faaliyetler için idare bütçesinden harcama birimimize tahsis edilmiş kaynakların etkili, ekonomik ve verimli bir şekilde kullanıldığını, görev ve yetki alanım çerçevesinde iç kontrol sisteminin idari ve mali kararlar ile bunlara ilişkin işlemlerin yasallık ve düzenliliği hususunda yeterli güvenceyi sağladığını ve harcama birimimizde süreç kontrolünün etkin olarak uygulandığını bildiririm.

Bu güvence, harcama yetkilisi olarak sahip olduğum bilgi ve değerlendirmeler, iç kontroller ile Sayıştay raporları gibi bilgim dahilindeki hususlara dayanmaktadır.

Burada raporlanmayan, idarenin menfaatlerine zarar veren herhangi bir husus hakkında bilgim olmadığını beyan ederim

İsa MUTLU
İmar ve Kentsel İylş. Müd.

Harcama Yetkilisinin İç Kontrol Güvence Beyanı

İÇ KONTROL GÜVENCE BEYANI

Harcama yetkilisi olarak yetkim dahilinde;

Bu raporda yer alan bilgilerin güvenilir, tam ve doğru olduğunu beyan ederim.

Bu raporda açıklanan faaliyetler için idarebütçesinden harcama birimimize tahsis edilmiş kaynakların etkili, ekonomik ve verimli bir şekilde kullanıldığını, görev ve yetki alanım çerçevesinde iç kontrol sisteminin idari ve mali kararlar ile bunlara ilişkin işlemlerin yasallık ve düzenliliği hususun da yeterli güvenceyi sağladığını ve harcama birimimizde süreç kontrolünün etkin olarak uygulandığını bildiririm.

Bu güvence, harcama yetkilisi olarak sahip olduğum bilgi ve değerlendirmeler, iç kontroller ile Sayıştay raporları gibi bilgim dahilindeki hususlara dayanmaktadır.

Burada raporlanmayan, idarenin menfaatlerine zarar veren herhangi bir husus hakkında bilgim olmadığını beyan ederim

Abdullah ÖZDEMİR
Ruhsat ve Den. Müd.V.

Harcama Yetkilisinin İç Kontrol Güvence Beyanı

İÇ KONTROL GÜVENCE BEYANI

Harcama yetkilisi olarak yetkim dahilinde;

Bu raporda yer alan bilgilerin güvenilir, tam ve doğru olduğunu beyan ederim.

Bu raporda açıklanan faaliyetler için idare bütçesinden harcama birimimize tahsis edilmiş kaynakların etkili, ekonomik ve verimli bir şekilde kullanıldığını, görev ve yetki alanım çerçevesinde iç kontrol sisteminin idari ve mali kararlar ile bunlara ilişkin işlemlerin yasallık ve düzenliliği hususunda yeterli güvenceyi sağladığını ve harcama birimimizde süreç kontrolünün etkin olarak uygulandığını bildiririm.

Bu güvence, harcama yetkilisi olarak sahip olduğum bilgi ve değerlendirmeler, iç kontroller ile Sayıştay raporları gibi bilgim dahilindeki hususlara dayanmaktadır.

Burada raporlanmayan, idarenin menfaatlerine zarar veren herhangi bir husus hakkında bilgim olmadığını beyan ederim

Eyyüp İLBEY
Kültür ve Sos. İşl. Müd.

Harcama Yetkilisinin İç Kontrol Güvence Beyanı

İÇ KONTROL GÜVENCE BEYANI

Harcama yetkilisi olarak yetkim dahilinde;

Bu raporda yer alan bilgilerin güvenilir, tam ve doğru olduğunu beyan ederim.

Bu raporda açıklanan faaliyetler için idare bütçesinden harcama birimimize tahsis edilmiş kaynakların etkili, ekonomik ve verimli bir şekilde kullanıldığını, görev ve yetki alanım çerçevesinde iç kontrol sisteminin idari ve mali kararlar ile bunlara ilişkin işlemlerin yasallık ve düzenliliği hususunda yeterli güvenceyi sağladığını ve harcama birimimizde süreç kontrolünün etkin olarak uygulan dığını bildiririm.

Bu güvence, harcama yetkilisi olarak sahip olduğum bilgi ve değerlendirmeler, iç kontroller ile Sayıştay raporları gibi bilgim dahilindeki hususlara dayanmaktadır.

Burada raporlanmayan, idarenin menfaatlerine zarar veren herhangi bir husus hakkında bilgim olmadığını beyan ederim

Mehmet BEKTAŞ
Kütüphane Müdürü

Harcama Yetkilisinin İç Kontrol Güvence Beyanı

İÇ KONTROL GÜVENCE BEYANI

Harcama yetkilisi olarak yetkim dahilinde;

Bu raporda yer alan bilgilerin güvenilir, tam ve doğru olduğunu beyan ederim.

Bu raporda açıklanan faaliyetler için idare bütçesinden harcama birimimize tahsis edilmiş kaynakların etkili, ekonomik ve verimli bir şekilde kullanıldığını, görev ve yetki alanım çerçevesinde iç kontrol sisteminin idari ve mali kararlar ile bunlara ilişkin işlemlerin yasallık ve düzenliliği hususunda yeterli güvenceyi sağladığını ve harcama birimimizde süreç kontrolünün etkin olarak uygulan dığını bildiririm.

Bu güvence, harcama yetkilisi olarak sahip olduğum bilgi ve de ğerlendirmeler, iç kontroller ile Sayıştay raporları gibi bilgim dahilindeki hususlara dayanmaktadır.

Burada raporlanmayan, idarenin menfaatlerine zarar veren herhangi bir husus hakkında bilgim olmadığını beyan ederim

Hasan ERDEM
Encümen Müdür V.

İletişim Bilgileri;

Adres: Yunus Emre Mahallesi 15. Bulvar No:2 68200 Merkez/Aksaray
Tel : (0382) 215 36 95
e- posta: 68ozelidare@icisleri.gov.tr